大楚報

第六六六號
今日本報一張半
中華郵政登記為第二類新聞紙
本報電報掛號二八〇六號
售報價目（每日）本市每份一角 定閱每月一元八角 半年九元 全年十六元 外埠另加郵費
（地址）江漢路一一三號
本報電話 編輯部二一二〇六號 營業部二一二〇七號

今日提要

△褚大使在滬答記者問話「一版」
△日外陸兩相答辯質問「二版」
△市民證全市總檢查結果圓滿「五版」
△春假期滿各機關今恢復辦公「五版」

目前大患在於貨運不暢 建設中國需要資本技術

渝方民衆希望全面和平更為殷切 此去謀取中日兩大民族徹底協調

褚駐日大使在滬答記者問

△中央社上海三十日電：中央社記者曾於三十日晨，往褚大使官邸奉訪，對於各項問題，有所請示，蒙闡述綦詳，茲誌問答之詞如語：

（問）大使此次于赴任前曾往各處作實地視察，各地人民對和運信仰如何？

（答）本人前往各埠視察，結果人民對於和運信仰甚堅，莫不竭誠擁護，惟因物價高漲，生活困苦，故希望得到全面和平，早日解除困苦，本人認為目前大患，在於貨不暢其流，中日兩國業已訂立有無相通長短相補之約，而國內反是，此猶待我人之努力，至和平區域之人民，因信仰和運甚堅，而非和平區域內之人民，其痛苦尤深，故希望和平更為殷切，惟在渝方壓迫之下，苦于莫從伸展，其意志敢怒而不敢言耳

（問）中日此次釀成事變之原因，厥為彼此間互相輕視，缺乏了解之精神，大使赴日履新後，對于促進中日人民之徹底諒解，俾其負復興東亞之責任，其方法可得聞歟？

（答）過去中日雙方認識不深，乃係事實，經過此次事變，犧牲之大，可謂空前，自應真誠覺悟，緊密提携，我以為辦理外交，應一掃過去之流弊，而以眞誠相待，凡事以誠相見，未有不能了解的，即汪主席之所謂說老實話，能說老實話，才不致有誤會發生，誤會不發生，始能相親相愛，提携合作，以言東亞復興之責任，則中日雙方應共同負責，片面努力，難於成就，有此共同負責之精神，始可達到共存共榮之目的，本人此去不特與日本政府方面，多所接洽，而於日本民間，尤望能多所聯絡，謀取中日兩大民族徹底協調，將我國人所有望於日本人民者，以及日本人民有所望於我國人民者，互相交換，使之了解，道義為主，不採取以往外交詞令之法

（問）大使赴日後，對於各國駐日使節，採取若何態度

（答）關於此點，業在離京發表談話時述及，除與日本朝野接洽及與其人民聯絡外，對於各國使節亦謀接近，其方式或公開，或非公開，或代表政府，或由個人出面，均可，務以熱忱感化，——使之明瞭和運之眞義及其眞相，取得諒解，併知吾人肩起復興東亞之責任，決非無意識之排外，欲建設新中國，均需資本與技術，始能有為，總理所謂聯合世界上以平等待我之民族，共同奮鬥，以平等待我者，吾人均樂與之為友也

（問）大使為黨國元老，此次為國宣勞，不辭跋涉，促進中日邦交，益臻敦睦之偉大責任之際，此臨別履新之時，請問對於國人有何贈言與期望●

（答）此次事變之釀成，固由於雙方估計力量太低，而率爾從事，于不知不覺中，受第三者之支配，而任人擺佈，上當受愚，亦係事實，今和平區域雖佔國內大部，而全面和平一日不達到，則民生痛苦終難解決，惟吾人除竭力設法推進全面和平外，尤須克苦耐勞，須知非和平區域之同胞，其痛苦較諸區域之同胞尤深，而聞諸日本國內統制之嚴厲，較諸我國和平區域統制尤甚，此為戰爭時期人民不可避免之痛苦，只得忍耐處之，且因戰爭狀態繼續存在，一切和平方案未能立即全部付諸施行，亦係事實，吾人講求善鄰友好，必須雙方同等看待，己所不欲，勿施與人，凡事有利於我方，不利於日方，或有利於日方，而不有利於我方者，均所不取，必須謀取兩利之道，而後行之，世界戰爭，乃是人類不幸，歐洲各國之統制，亦極嚴厲，美國且自動統制，我國人民，向來極端享受，故不知以國家社會為前提，而以個人家庭為前提，但求個人生活之安適，置國事于不問，此種積習，必須痛改，遇事當以整個國家為目標，而犧牲個人小己之自由，以換取團體群[illegible]之幸福，必須盡文明人之義務，人人如是一心一德，努力不懈，始能遂[illegible]

[illegible]劇演出失敗的焦點[illegible]趣味[illegible]

褚民誼氏本日上午六時，搭上海出[illegible]
（上圖為褚氏照相）

照片說明

首任駐日大使褚民誼氏出席上海市民歡送會之攝影。

中政會議通過 恢復主計制度

諸青來氏辭憲政委會委員

△中央政治委員會，於昨日三十日上午九時舉行第三十五次會議，出席者汪兆銘，林柏生，梅思平，趙尊嶽，蕭叔萱，鮑文樾，焦瑩，諸青來，楊揆一，溫宗堯，任援道，李聖五，陳君慧，傅式說，陳羣，周佛海，梁鴻志，趙正平，趙毓松等，列席者顧忠琛，朱履龢，江亢虎，陳春圃，羅君強等，主席汪兆銘

甲 報告事項

（一）宣讀第三十四次會議紀錄，（二）主席報告秘書廳案呈准國民政府文官處函知，出版法業經立法院修正，呈奉府令公布，並通飭施行，（三）主席報告，秘書廳案呈准國民政府文官處先後函知，立法院修正陸軍服制條例圖表，業奉府令公布，暨令定自三十年四月一日起施行，（四）主席報告，查本會前因中國國民黨舉行第三次中央執行委員全體會議，曾飭由秘書廳徵集國府及各院部會工作彙編，中央政治委員會政治工作報告，提出報告在案，茲准中國國民黨中央執行委員會秘書廳函送前項會議，通過本會工作報告審查意見到會，已飭秘書廳函送國民政府文官處轉陳分飭知照，（五）主席報告，秘書廳案呈准憲政實施委員會秘書處及國民政府文官處先後函知，為憲政實施委員會第三次全體會議，決議國民大會召集日期，俟審議憲法草案總報告，提出第四次全體會議後，再行擬定一案，業經呈奉國民政府准予備案，暨是次會議討論，分別延攬各省區當選國民代表，為該會名譽專門委員一案，決議，（一）呈請國民政府通令各省政府公告各當選代表，隨帶證明文件來京，逕到憲政實施委員會報到，（二）各代表證明文件經本會常務委員會審查無異議後，即由本會延聘為本會名譽專門委員，（三）名譽專門委員之工作由本會常務委員商訂實行，並按日各送致旅費等語，亦經呈奉府令分飭行政院及華北政務委員會轉飭遵辦具報，（六）主席報告，據交通專門委員會主任委員李祖虞報稱，該會兼任委員王文蔚，因病出缺，暨財政專門委員會兼任委員向迪琮，因病呈請辭職，應予照准，茲指定李壽萱為交通專門委員會兼任委員，調任財政專門委員會秘書成宏西為該會常任委員，仍兼秘書，並指定李北海為軍事專門委員會兼任委員

乙 討論事項

（一）委員兼立法院院長陳公博提，為本院會議通過立法委員王南生等提請恢復主計制度一案，提請公決案，決議，原則通過，先交法制財政兩專門委員會審查，由法制專門委員會召集，並擬具恢復主計制度進行步驟呈核，（二）委員兼立法院院長陳公博提，為本院立法委員陳伯蕃辭職，擬予照准，遺缺擬以[illegible]遞補，提請公決案，決議，通過，送國民政府分別任免，（三）主席交議，委員諸青來呈辭兼任憲政實施委員會委員，請公決案，決議，通過，送國民政府聘任

美國使節搭機赴渝

△同盟社二十九日舊金山電：調查渝方經濟的抗戰力，研究美國對渝援助之實行方法之加里特派使節，業於本日下午由此間搭機赴渝云

內政部民政會議 各地提案紛至

漢口市政府提案八件

內政部召開民政會議，曾經電令各省民政廳長暨各市社會土地各局長，于二月十日來京出席，並將提案先行郵遞到部，彙編議程，茲聞該部已先後收到浙江民政廳長，江蘇民政廳長，廣東民政廳長，漢口市社會局長，南京市社會局長，上海市社會局長，土地局長等來電報告提案，業已準備完竣，依限郵遞，並聞漢口市政府提案八件，及安徽民政廳提案十一件，該部日昨已收到，移交大會秘書處彙編議程

警政部籌設警察協會

各省市均設立分會

△中央社三十日南京電 警政部為增進警察知識，互謀感情聯絡起見，特經上年第一次全國警政會議議決，籌設全國警察協會後，經部指定各警司室高級職員負責籌商，茲該部於一月下旬，集商會章，決定採理監事制，推請部次長担任名譽正副理事長，總會設首部，各省市設分會，現大致就緒，須俟呈准李部長後，決定正式成立日期

豫皖山野炮聲隆隆 渝軍敗績殲滅匪遁

日報道部發表一週戰況

△本報特訊：一月三十一日中國派遣軍報道部發表自一月二十四日至本日中日事變戰況概要如次：

本星期適為陰曆正月前後，係中國人最快樂之時期，日軍斷不寬容，對不猛醒抗戰迷夢之渝軍，加以殲滅，二十二日早晨於陸軍航空部隊協力之下，在蒙疆鄂爾多斯平原所展開之肅清戰，立古，九山，片岡各部隊在張義成窰子附近一帶掃蕩渝第五路軍，增子部隊在四埠河河畔掃滅劉成英，獲收多大之成果，二十四日完成其行動，對盤據太湖西南方地區新編第二十一師由江蘇省宜興方面猛攻中之熊川部隊，至二十五日獲收渝軍遺棄屍體三三六具，俘虜十四名，鹵獲輕機關槍三挺，步槍九三枝彈藥一四五七二發之戰果，又對該渝軍由南方浙江省長興方面進攻之野崎部隊，奪取堅固之渝軍據點陣地，至二十三日獲收渝軍遺棄屍體七五具，鹵獲步槍三六枝之戰果，在安徽省揚子江北岸，山村部隊在連結巢縣無為以東地區實施掃蕩戰，至二十五日獲收渝軍遺棄屍體四十四具，俘虜十名，鹵獲輕機關槍一挺，步槍十五枝之戰績，進駐越南之陸軍航空長野，鈴木，偶部各部隊二十八日攻擊廣西省越南邊境龍州明江憑祥各地，與渝密集部隊機油貨棧等多大之損害，全隊安然飛返基地，湯恩伯部屬第三十一集團軍自昨年來，由漢水西岸地區調駐於平漢線地區，在堰城設司令部，防備日軍北進，二十五日木原，宮中，水野，金中，豐島奧津，花谷，片村，木崎，重信，的野，鈴木，角田，平林，田坂，松口，池田，村上，白鳥，山中，丸田，重松，梨岡，龜川，齊木，天谷，大槻等各部隊俄然開始大進攻作戰，於陸軍航空木下部隊緊密協力之下，已粉碎在信陽北方一帶十萬名之渝軍，又期殲滅渝軍主力，續行果敢神速之進攻，他方對應本作戰之何柱國軍及孫桐萱軍，日軍田平，松森，原，大島，嶺，高瀨，小池，佐久間，小林，太郎田，各部隊由津浦隴海沿線地區衝渝軍之虛，一齊開始行動，急追周章敗走之渝軍，而湧到新黃河之綫，如斯在塞風凜冽之河南安徽地區，砲聲隆隆，隨處展開壯烈之殲滅戰云

豫境日軍勢如破竹 連續攻陷名城巨邑

佔領舞陽遂平上蔡等地

△本報特訊：日軍熊川，加藤，重信，小野，片村等各部隊，進出保安鎮東南方地區，在各處攻破渝軍前，漸粉碎渝軍之抵抗，逐次夜襲據附近陣地頑強抵抗之渝軍，展開肉搏戰，二十九日下午一時進入象河關，下午四時左右與據該地北方高地帶之渝軍第八十九師數千名發生激戰，與以大打擊，下午七時，衝入其北方約十公里尙店，將其佔領，又急追敗殘渝軍，三十日上午十時左右，剿滅所在之渝軍前進，而猛攻據武功鎮西南方八公里路口附近，倘繼續頑強抵抗之渝軍，以下午四時四十分，加以攻潰，奪取武功鎮，急追敗殘渝軍，是日黃昏追近舞陽南方，又繼續猛進

佔領舞陽

三十日下午九時，突入舞陽，完全佔領該地，他方山口，土屋，川道，花谷，木原，中川，高野等各部隊與此保持密切聯絡，向西方急追渝軍，二十九日中午左右攻擊據泌陽北方小史店南方高地帶頑抗之渝軍，雙方發生劇戰，卒制壓該地渝軍，狼狽向北方潰走，該戰鬥鹵獲渝軍之對戰車砲二門，與以徹底的損害，依渝軍之遺棄屍體判明，該方面之渝軍係第一一九師之敗殘部隊及第一四三師第八十九師，如斯戰至入夜，下午九時突入小史店，三十日更追敗殘渝軍，[illegible]

奪保安鎮

[illegible]奪取其北方渝軍據點保安鎮，[illegible]渝軍紛紛向北方潰走，又[illegible]吉川，中田，鬼橫[illegible]佔領沙河店，玉山鎮，下午四時半，追剿敗殘渝軍，[illegible]

行進攻，三十日猛追向酒店東北方冷水鎮方面潰走之渝軍，下午五時左右，向郾城舞陽間之要衝吳城鎮南方地區進攻中，又佐伯部隊二十八日下午四時半，攻略汝南，二十九日在各處剿滅，據該地北方地區之渝軍，三十日更東北進，下午攻擊據汝南東北方水灣衰附近之渝軍，刻正剿滅中

攻陷遂平

他方楠瀨，菊川，為重，吉松，湯野川間等部隊，二十八日夜發揮猛攻，[illegible]佔領遂平後，急追渝軍，[illegible]下午三時半，渝軍一千餘名死守其西平南方附近，在二小時後展開劇戰，加以潰滅，渝軍遺棄屍體四百五具，日軍仍繼續追擊，[illegible]

突入西平

下午十一時半，突入西平，追剿向西[illegible]

攻取上蔡

[illegible]三十日下午三時左右，衝破據該方面之渝軍陣地，下午五時，猛攻據上蔡之渝軍，五時二十分佔領該地，追剿狼狽敗逃之渝軍，三十日下午三時，在上蔡東方六公里附近突然露其鋒鋩，[illegible]於上蔡東南方之地區，渝軍第一二八師[illegible]高山部隊秘密北進中，又三十日下午二時向上蔡北方八公里附近陣地前進，猛攻抵抗之渝軍云。

賀問

漢口市政府秘書處啓事

查本府上年八月所發各機……月底止均已屆滿，經另製……舊身份證明書於同日作……

招生廣告

一，本校名稱　漢口高等青年學堂　二，校址……
宗旨　培養前途有爲之中國青年……諳熟日本語……
年齡、資格、人數　凡滿十七歲以上二十五歲……限十五名
五，手續　須繳本人履歷書照片二張（卡片形）連報名費日金……圓
六，報名期日　自昭和……
八，特典　凡在本學堂肄業者對有希望留學日本者於日本國東本願寺宗務……

解決中日事變途徑

始終希望渝蔣反省與南京國民政府合流

對渝方弱點作極詳盡之分析

▲同盟社三十日東京電：松岡外相，本日在衆議院預算審定分科會答辯如次：現政府已促蔣介石之反省，反省之眼目，係與以汪精衛氏爲首班之南京政府合併，於其基礎上與日政府作全面和平之商議，但渝方仍毫不反省，因此不能再待其反省，根據中日條約承認南京政府爲中國中央政權，既承認南京政府爲中央政府之後，仍期待其再度反省，而與南京政府合併，此次雖要求同樣反省，但與未承認南京政府時代，其注重之處，非常變更，且可謂現非常時期，汪精衛氏在未獲日政府承認以前，極力告渝府各要人，希望與其合作，更發出若與日本成立全面和平，雖死無怨之通電，竊汪精衛氏之懷抱，若該氏作爲南京政府之首班而妨碍中日和平，則雖進而亡命，亦決不反悔，又日政府承認南京政府爲國民政府之後，汪氏亦表明無論於何時，渝府如能反省，不吝與其合流之意志云

▲東京三十日電：陸相東條中將，今日出席衆議院陸軍預算分科會，于答辯質問時，就渝方之弱點，有所分析，陸相宣稱：渝方之弱點有五：一爲倚賴第三國，不恃自力，二爲過小評價日本之力量，三爲渝方軍事上之技術的弱點，渝軍之實力現已較前大減，四爲經濟之窮困，五爲渝共之糾紛，抗日政權內部，雖如此不寧，日本則始終主張中日事變應致力解決，目今共產軍盤據於長江北岸，及黃河附近，此係事實，察渝方之方針，擬欲將共產軍驅逐至北方，因華北與日本關係密切，渝方擬用共產黨之力量，破壞日本之根據，此係日本早已料到者，故已佈置對付渝共紛爭，係渝方之弱點，但此係蔣方內部之現象，日本向不存依賴之意，換言之，事變之處理，日本始終抱自力解決之態度

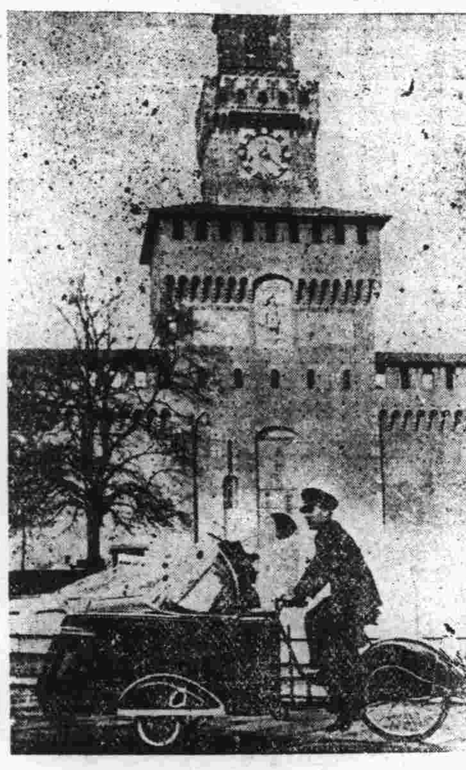

意國新發明之脚踏車

納粹政權成立八週年

希特勒發表紀念演說

明示今後作戰進路

對英美兩國表明重大決意

▲海通社三十日柏林電：據此間正式發表：三十日爲德國國民革命紀念日，希特勒今日向全國民衆廣播重要演說，下午四點三十分，（德國時間）德國各電台將轉播希氏演說，各通訊社將於下午八時二十分，向各國拍發演說全文云

▲海通社三十一日柏林電：昨（三十）日，德元首希特勒發表之演說，已爲全世界六十七座電台，以二十六國文字所轉播云

▲同盟社三十一日柏林電：希特勒總統於今日納粹政府樹立八週年紀念，自下午四時半起，在大會堂向一萬五千黨員演說，歷一小時半，演說之大要如下：

「過去三百年間，英國以民主主義爲假面具掠奪世界，德英間難解決之問題爲殖民地問題，但德國幷未要求英國殖民地，不過要求返還上次大戰時原屬於德國之殖民地而已，納粹黨之內外政策爲以誠心對誠心，以謀略對謀略，在波蘭作戰終了後，在西部作戰終了後，余曾向敵伸手求握，但英國爲資本家利益，堅持作戰到底，拒絕與余握手，過去一年餘來戰局之展開，已明示今後戰爭之歸趨，英國黷武到底，徒陷人民於極端不幸耳，我方時機一至，定出以決定的攻擊，使英國紳士了解我方如何有効的利用時間，英國期待美國援助，早在吾人洞悉中，德國對美國毫不懷敵意，亦未嘗向美洲大陸主張任何權益，惟美洲諸國如介入歐戰，則事態[illegible]，歐洲不得不對美講自衛之道，美人如欲援英，不論有無護送船伴行，在德國魚雷發射管前出現之船舶，將無容赦的受魚雷之攻擊，須知現在之德國並非上次大戰時之疲乏之德國，敵人詭稱意國將單獨議和，以欺世人，實則德意之團結乃名譽的團結，不得以利益觀念相絕，余敢向諸君保證最後勝利，敵人如亦期待勝利，毋寧即待饑饉之爲愈，余確信一九四一年爲世界史上未曾有之新秩序建設年，余之預言成爲實現僅時間問題耳。」

又希氏演說已以各國語向全世界廣播云

▲同盟社三十日柏林電：希特勒總統紀念演說之中心目標，乃鑑於目前戰爭呈膠着狀態，各種謠言流佈內外，爲一掃中立諸國之疑惑，有說明一切之必要，即自其基調觀之，今後戰局依然不脫待機主義，德國暫時將與意國協力強化地中海作戰，同時激化封鎖及轟炸，以困敵英國，德國是否敢行渡英作戰，須視各種條件以爲斷，或許今夏實現亦未可知，德國對美關係，從來甚爲消極，努力避免刺激美國，今知阻止美國強化援英，已不可能，故對美披瀝，不惜以武力對抗之決意，警告其自重，去年今日，希總統曾向法國作同樣警告，一年後之今日，對美國初次表示強硬態度，由此不難窺見此後德美關係之演變，又希總統，從來雖曾臆測戰爭可於今年結束，但斷言今年中終結戰事，尚係初次，可見渠於作戰指導上，已有相當準備，殊堪注目云

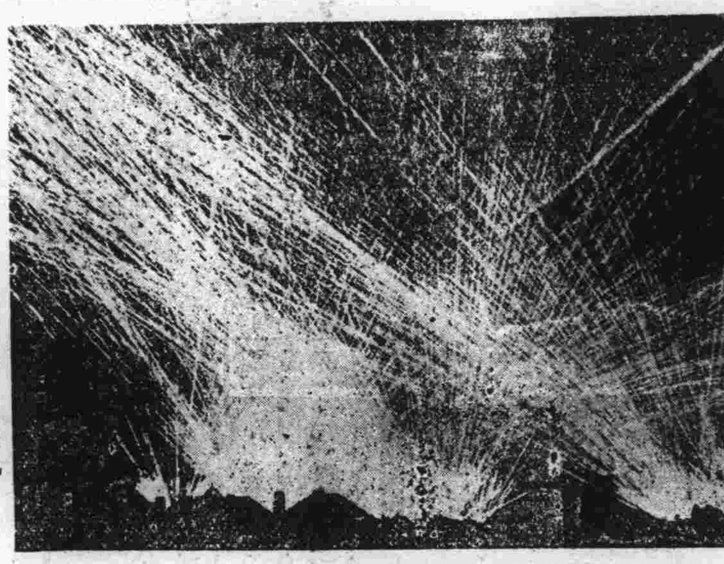

柏林防空照明彈之壯觀

▲海通社三十日柏林電：今晨德國各報紙刊登重要消息一則，其標題係希特勒於今（三十）日下午四點三十分，發表重要演說，演詞將於全國電台所廣播，對於希氏行將發表何種演說，各報紙幷未述及，僅謂自國社黨成立，希特勒執掌大權以來，本年一月三十日係其八週紀念日云

▲海通社三十一日紐約電：星期四晚，此間各報紙特別刊登希特勒演說詞，尤其以大字刊載希氏發出「載運軍用品援英之任何商輪，必遭德海軍襲攻」之警告，美當局尙無任何評論，據赫爾國務卿向記者發表，日前不便評論希氏演說云

德機再襲英倫

美總統私人代表

威爾基亦避難

在地下室與英海長會談

▲海通社三十日柏林電：據星期四正午，海通社自有關方面所得消息，星期四晚，大批德機再襲倫敦，數處發生大火，迄今尚在焚燒中云

▲海通社三十一日瑞京電：三十日倫敦二次慘遭德機空襲，英當局於是日上午及下午，先後發出空襲警報二次，第二次發出警報之際，美總統私人代表威爾基氏，適在英海軍部，該部部長與威氏，不得不在地下室繼續舉行會談云

日政府準備適應國際情勢

決定修改各項法令

置一切體制於戰時體制下

▲同盟社三十日東京電：政府與統帥部之聯絡懇談會，本日下午四時，在首相官邸召開，政府方面有近衛首相，東條陸相，及川海相，平沼內相，統帥部方面杉山參謀總長，近藤軍令部次長出席，作重要懇談云

修正總動員法案

適應國際間變局

▲東京三十日電：日政府今日向衆議院提出國家總動員法修正案，按現行總動員法制，定於三年之前，二年以來，國際情勢發生重大變化，日政府爲準備國際未來變局，決意將舊法擴大，俾國內一切體制，均置於戰時體制下之必要，乃有此次修正案之提出，舊法五十條中被修正者，幾達半數，修正之要點爲（一）統制經濟組織之樹立，（二）強化違反價格暨配給統制之處罰，（三）實行總動員，（四）擴大適用範圍

提國防保安法案

衆院愼重付審議

▲東京三十日電：日政府鑒于國際情勢之緊張現狀，于二十九日向議會提出國防保安法案，衆議院提出于三十日全體會議，認爲重要法案，特交付于七十七名委員愼重審議，該法案與不久可提出之國家總動員法修正案，及政府所提出法案中同爲最緊要者，然該法案目的，係在防止軍機保護法，軍用資源保護法案之適用

▲東京三十日電：昨日由日政府提交於議會之國防保安法，全文爲二章四十條暨附則，詳細規定取締之對象，即國家機密之定義，除與統帥有關之機密事項，已有軍機保護法，暨軍用資源保護法爲之保護外，外交財政經濟等機密事項，依該法第一條之規定，已在取締之列，違反該法時，重者處以死刑，此外，該法更規定國民如以情報洩漏於外國時，將處以嚴刑，同時經濟金融上之擾亂行爲，亦被視爲處罰之對象

關稅定率法律案

衆院已緊密檢討

▲東京三十日電：三十日衆議院本會議，于下午一時十二分舉行，政府將關稅定率法中改正法律案，及昭和十二年法律第五十七號改正法律案，關於爲除鐵輸出稅事項，附託委員會[illegible]即提出國防保安法案，幷由柳川法相說明提案理由，滿場致傾聽，未發諮詢，並緊密提出昭和十二年法律第八十四號中改正法律案，關於支配中國事變臨時軍事費發行公債案，附託委員會通過，十時半始散會

希特勒接見匈外長

▲同盟社二十九日柏林電：希特勒總統本日在新總統官邸，接見目下逗留德國之匈牙利國防部長，舉行會晤，又李賓托洛甫外長，亦與匈國防[illegible]

意軍作戰頗有進展

在希臘非洲均獲戰果

希總理逝世後保加利亞特別關心

▲海通社三十日羅馬電：星期四意軍司令部發表戰況如次：（一）希臘方面：戰事爲惡劣天氣所阻止，我前哨截獲敵軍用品無數，敵軍多人被俘云（二）北非方面：希道內卡方面發生激烈砲戰，我陸空軍協力擊退敵機械化部隊（三）東非方面：澳大利亞軍隊，盡遭我殲滅，南部我軍二路進攻，已獲莫大戰果，敵機進攻我根據地未逞，損失甚微，我軍擊落敵機一架

▲海通社三十日蘇菲亞電：希臘總理米達格斯將軍突然逝世之消息，已予保加利亞各界民衆以莫大刺激，尤其此間政界，對於鄰國遭此不幸事件，更覺特別關心，並指出意希戰爭勃發後，希臘國內發生莫大困難，除米氏能克服此種困難外，別無他人堪當此重任，鑒於希臘對於保加利亞素向所持之態度，雖保國各界不願對希臘民衆表同情，但一般評論中，一致認爲米氏係現代著名政治家云

愛爾蘭總理

向民衆廣播

▲海通社三十日瑞京電：昨晚愛爾蘭總理范勒拉向全國民衆廣播重要演說，闡明愛爾蘭缺乏食品之嚴重情勢，略謂：目前愛爾蘭政府，僅有商輪數艘，向海外各國輸進食品及工業出品，鑒於國際間複雜之動態，當局亦不願商輪冒莫大危險，因此，國內百物貯藏數量，行將告罄，茶亦須加以統制，暫行仍當繼續實行軍事戒備以待云

泰越昨簽訂停戰協定

日所提覺書兩國代表均諒解

會議兩日經過情形頗爲順利

▲同盟社三十日西貢電：今日爲泰越停戰談判之第二日，泰越雙方，以前日日方所提出之覺書爲中心協商結果，至中午各向澄田少將提出回答，日方是日下午，檢討兩國方面回答案，又就兩國見解之歧異，與兩國代表舉行個別的折衝，泰越雙方均諒解日本調停之宗旨，故咸認停戰協定大概於三十一日上午簽訂云

▲中央社西貢三十日電：本日爲泰越停戰會議之第一日開會時，日本澄田委員長首先發言稱：東亞盟主之日本，實不能任泰越紛爭，曠日持久，嗣將日政府調停備忘錄，面交越方代表佛拉希哥提，泰方代表爾巴，要求兩國于三十日正午以前，予以答覆，旋即散會

▲中央社西貢二十九日電：二十九日泰越停戰交涉第一回會議，歷時僅三十分鐘，然由會議之空氣觀之，東京會議，似覺意外迅速，最遲于二月下旬，泰越兩方糾紛，可有全盤解決之望

▲同盟社三十日西貢電：二十九日之泰越停戰會議第一日，劈頭由澄田委員長陳述謂「對于泰越繼續糾紛，東亞盟主日本不能默認」云，當即將日政府之調停覺書，親交泰越代表，要求兩國于三十日中午以前回答，立即散會云

美國備戰歟

增加龐大建艦預算

武器貸英案尙多疑難

▲海通社三十日東京電：關於美國備戰之詳情，據星期四東京朝日新聞，轉載洛衫磯來電：行駛美國與夏威島間之美海軍油槽艦及運輸艦，日漸增加，大有供不應求之勢，目前多艘屬於私人公司之油槽船，已被當局徵發，各種機廠造船廠及兵工廠，日夜加緊工作，爲補充太平洋美艦隊起見，業已動工修理各種戰艦云

龐大建艦預算案

送白宮總統署名

▲中央社華盛頓廿九日電：美參院本會議，廿九日通過衆院轉呈之總額九萬萬九百萬金元，增進建艦預算案，立即轉送白宮，請總統署名，該預算案內容如下：（一）預算補加艦艇一百艘，新造費四萬萬金元，（二）擴張造船設施費三萬萬一千五百萬金元，（三）軍艦裝備武裝商艦及其他所需兵器造船設備一萬萬九千四百萬金元

武器貸英案疑難

英國危機實甚大

▲中央社華盛頓廿九日電：美政府方面，對參院外交委員會審議武器貸英案之證言，廿九日[illegible]赫爾國務卿及財長毛根韜起立，力言今春危機數日內，若得美國援助，則世界局勢必有利於民主主義陣營，幷力謀爲求英國勝利起見，武器貸英案，實有成立之必要

▲中央社華盛頓廿九日電：美參院外交委員布爾士，廿九日發表武器貸英案之修正案，已經衆院外交委員會採擇矣

，（一）將該法之存續期限，限至一九四三年六月三十日爲止。（二）禁止美艦艇使用作護送船團。（三）禁止處分不受陸海軍首腦部諮詢之對英援助軍需資材，（四）該項處分要求議會報告，又衆院外交委員會，決定廢棄其他修正案十五件

美國工潮愈趨擴大

當局設國防勞動局防止罷工

▲海通社三十日支加哥電：前數日內，美國際馬達工廠發生工潮，迄今工潮愈趨擴大，此間分廠二家實行關閉，該工廠以鐵條爲大宗出品，全廠約計工人六千五百名，據云：罷工者要[illegible]增加工資及承認工會云

▲同盟社二十九日華盛頓電：美海軍當局憂慮國防工業各方面之罷工有擴大之形勢，文生下院海軍委員長，本日在下院提出設置海軍國防勞動局之決案，以期防[illegible]

英策動美對樞軸國共同進行經濟戰爭

赫爾避免說明協議詳情

▲同盟社二十九日華盛頓電：英政府策動美國共同對樞軸各國家進行經濟戰爭之倫敦電報，於本日之國務院會見，俄然成爲問題，但赫爾國務卿，對「英國有何項具體提案乎」之質問，避免言明一切，就各種之經濟問題，言明目前英美兩國間進行協議，大要如次：關於多方面之經濟問題，英美兩政府間，進行一般協議，係屬事實，然交涉不出預備階段，尚未達到何項之決定云，對記者團叩詢「英國要求在西印度設立船舶檢查所，此提案亦加以討論乎」之質問，赫爾國務卿答謂：就包含輸出統制與戰時禁制品，阻止輸送等之各種問題，亦加以討論，係屬事實，就一一之問題，於進行協商之後，另再奉告，就蔣介石言明，謂此時渝方絕對必要美國援助之消息，僅謂對該問題未接到何項新情報云

英國黃金幾全部運美

▲海通社三十日瑞京電：爲便於向美購買軍用品起見，英國政府幾將黃金準備金全部售於美國，此消息已於星期三晚爲英財長所證實，並謂清算英人在美投資問題，目前業已成爲事實，英財政專家畢柯克爵士，擬於日內赴美，解決此種困難問題云

英國婦女舉行示威

▲海通社三十日瑞京電：星期三，英女工多人，在倫敦涉佛威旅社門前舉行示威，由共產黨黨員多人任領袖，散發之小冊內，指摘英國口糧制度之不當，並要求當局迅速將食品部長伍爾登免職云

印度政府禁輸鐵錫

▲同盟社三十日大阪電：據本日大阪商船公司接孟買來電稱：印度政府發表今後關於廢鐵及錫，雖既約品，亦一槪禁止輸出云

德司法部長因病逝世

▲中央社柏林二十九日電：德司法部長桂蒂勒，於數日前，因臥病業於二十九日晨逝世，享年六十歲，聞總統希特勒，爲褒獎其生前之功績起見，發表舉行國[illegible]

漢口市民臨時粥廠籌備處收到捐款合計

截至卅年元月廿六日止總共收到捐款合計[illegible]

漢口市民臨時粥廠籌備處收到捐款第四十八批報告

章陳煥章君經募　姜德田君捐法幣四十元仝上　段家珠君捐法幣二十元仝上　史偉臣君捐法幣二十元仝上　胡宗遠君捐法幣二十元仝上　[illegible]君捐法幣二十元仝上　馬少庭君捐法幣二十元仝上　朱慶熙君捐法幣二十元仝上　趙卅生君捐法幣十元仝上　謝介勤君捐法幣十元仝上　[illegible]君捐法幣十元仝上　陳福生君捐法幣十元仝上　樂嘉謨君捐法幣十元仝上　李光傑君捐法幣五元仝上　高漢松君捐法幣五元仝上　馬柔榮君捐法幣四元仝上　楊承芳君捐法幣五元仝上　宋世炎君捐法幣四元仝上　王春來君捐法幣五元仝上　劉濟臣君捐法幣四元仝上　鄧琴泉君捐法幣四元仝上　湯賢豪君捐法幣四元仝上　謝學三君捐法幣四元仝上　徐阿六君捐法幣四元仝上　鄭調青君捐法幣四元仝上　王本清君捐法幣四元仝上　胡耀卿君捐法幣四元仝上　胡春堂君捐法幣四元仝上　夏國禎君捐法幣四元仝上　趙啓聲君捐法幣四元仝上　卓錦堂君捐法幣四元仝上　周治平君捐法幣四元仝上　[illegible]錢君捐法幣四元仝上　周林森君捐法幣四元仝上　龔鐵青君捐法幣四元仝上　盧錄百君捐法幣二元仝上　陳兆文君捐法幣二元仝上　王增魁君捐法幣二元仝上　鄭根德君捐法幣二元仝上　王松生君捐法幣二元仝上　呂曉東君捐法幣二元仝上　朱學富君捐法幣二元仝上　王財友君捐法幣二元仝上　陳樂英君捐法幣二元仝上　程郁文君捐法幣二元仝上　費子敬君捐法幣二元仝上　陳壽卿君捐法幣二元仝上　[illegible]振君捐法幣二元仝上　劉煥園君捐法幣二元仝上　凌義鉛君捐法幣二元仝上　姚維[illegible]　劉紹熙[illegible]　彭少庵五[illegible]　趙[illegible]連元仝上

二十九年十二月十八日第四十八批收到捐款法幣三百七十九元

前第一批至四十八批總共收到捐款法幣七萬三千六百十四元六角正

藝風的今昔觀
—所望於該團改進者—
江香

為要在武漢戲劇界奠定優越的地位，與打破事變所給予武漢劇界的沉悶，藝風當事者與藝風的每個演員，曾經下過一番最大的決心，那個決心就是想以實踐來完成這兩個偉大的使命，前者是謀生活的解決，後者卻是謀藝術種子的播散。要證明這兩句話具有相當的實在性，我們且拿藝風第一期公演貴族千金演出的成績，作為評斷的依歸。

當貴族千金搬上舞台的時候，顯然地，舞台上呈現了稀有的嚴肅的印象，事實上，要造成這種良好的效果，固然是需要比較高尚的觀客（指為看戲劇而看戲劇者言），但主動力卻在演員演劇的本身上，若是某一個演員忽略了他（或她）在舞台上所應負的責任，無異地，連帶的影響到整個戲劇的演出，趨向於崩潰，引成這個種因的結果，是給予演員們一個絕對有意識的指示，那就是小至一個「跑龍套」的配角，也應該澈底的認清自己當前的任務。固然當時的藝風一部分演員，演技比目今欠差，但因為他（她）能認清自己在舞台上的責任，所以縱令演技再差一點，結果仍然能使舞台上下的空氣嚴肅起來，影響所及，無形中就給了觀衆一個有力的吸引，連帶的就在觀衆腦際，塗上一層透明的薄膜，由於這層薄膜，漸次奠定了觀衆對藝風美滿的印象。

除了舞台嚴肅的空氣以外，其他舉凡對白的極力趨向於利用國語，佈景的新穎，演員的動作靈巧，雖然是[illegible]戲角色居多，但演出也還可以冒充話劇。

從第四期起，斷然藝風改變了它的主觀，造成這種趨勢的原因，主要的是觀衆對話劇缺少見解力，而另一方面的原由，卻是當事者的灰心，與演員的日趨驕傲之途所致，那麼筆者只得搖首長嘆，事實昭示觀衆，失敗的具體表現，演員方面是忽略本身在劇中所去劇中人的身份，結果引起對白的繁瑣叢生，造成戲劇演出失敗的焦點；腳本方面以迎合一般低級趣味的觀衆為依歸，使比較高尚觀衆絕足不敢問津，一方面引起觀衆更加多着專低級趣味者，另一方面則使演員樂極忘形，顯露出本身文明戲演員的面目，循環的結局，必至達到不可收拾的地步，仔細想起來，也夠人思索。

在這種境遇下，觀衆固然不會指望藝風立地成佛，使戲劇演出變成純話劇型式，但亦不願意眼見一個比較有生氣的劇團消沉在荒涼的武漢劇壇上，所以至低的要求，是希望藝風更換一批不檢點的演員。

演員本身的疏忽，不但影響個人，團體，且大至敗壞整個劇從業員名譽，其所以歷年來劇人為人輕視，在社會上地位一落千丈，它的重心大概是生根於此吧。

綜上所述，筆者敢攫此文獻於藝風，願藝風勿不圖前進之演員，繼警告而後解雇，腳本使其從中級趣味性進入高級趣味性，這一點希望當局者特別認清。

安琪兒！陸倩錦
英雄是從環境中磨鍊出來的

生長在藝術從業的家裏的一個小姑娘，在舞台上已經給了觀衆美滿的演劇經驗。

童年的天真，活潑，惟有孩童才能夠懇切的表現出來，但是能夠找出幾個孩童可以叫他們很自然地表演童年的特點給觀衆看呢。

安琪兒陸倩錦就難得到，造成這個趨勢的原因，當然是環境的賜予，所以說英雄從環境中磨鍊出來的，在這裏又獲得了一個確據呢。

她是蘇州人，藝風團的小明星！陸嘯桐，陸嘯影夫婦的千金。　—德平—

罵人趣談
—鄧—

長沙在遜清時，原設長沙善化兩縣制，鼎革後始取消，光緒末年時，有長沙縣名陳光照，善化縣名李其豐者，同榜同年，素稱莫逆，均有東方曼倩之風，一日兩人會於府之簽押房內，[illegible]牘之餘，陳光照忽思得一罵李之笑談，乃對李道，「年兄！今天講一故事給[illegible]聽，」李明知非善意，但為好奇心所驅，反促其快說，陳道，「有一次龍王[illegible]慶壽，乃授意鯉魚丞相，收管禮物，以便考察誰的禮物豐盛，作為外放優差的標準，各水族聞訊，無不大送特送，以為運動張本，尤其烏龜，從沒有委派過優差，如是特備了一份最貴重的禮品，後來龍王查問鯉魚丞相，這次禮物，誰最豐盛，鯉魚丞相連忙奏道，「這次只有烏龜（李同音）其豐，」李聽到此處，忽觸動靈機問陳道，「這段故事，你講完了嗎？」陳答道「說完了！」李大聲道，「還未還未！因為龍王歡喜非常，當即召烏龜進見道，卿家辦事甚力，朕不日即要特簡優差外出，烏龜連忙叩頭謝恩道，烏龜承（陳同音）光照，烏龜承光照！」此種幽默提材，真不亞於幽默大師林語堂先生也。

談話資料
綠葉

△一寸長的蚱蜢，能聳身一躍而至較其本身長度超過七十倍，甚至一百五十倍的地點。

△普通的跳蚤，腿長不過二十分之一英寸，但只要輕輕一跳，就有七尺多高，假使一位腿長三尺，飽經訓練的運動員，要平衡牠的紀錄，那麼一座[illegible]百尺高的建築物，他須有一躍而過的本領。

△年齡的計算，大都從出生之日起，但是古時代的希臘婦女，卻是從出嫁之日起。

△蠅類的翅膀，每分鐘約共煽動一萬八千九百次。

△世界最高的樹，要算是美國加州的紅木樹了，從地面算起，它的高度計達三百六十四英尺。

娶不得的七種女子
天牌

據某雜誌上記載，格拉讓法官，根據審理二千多起離婚案件的經驗，寫出如下的許多男子的禁婚條件：

（一）不可娶有一雙白皙手，而她的母親卻因工作而粗糙的少女，她決不能為你賢內助。

（二）不可娶不肯安居家中，或喜講究服飾的少女，她能使你破產。

（三）不可娶自慚其父母，而拒不使你見面的女子，因為她天性刻薄而虛榮心太重。

（四）不可娶故意作怪異裝飾的女子，因為她好出風頭每令你難堪，甚至受辱。

（五）不可以娶隨意接吻者，因為她將為你後日之累。

（六）不可娶與你年齡相差太遠者，因為她年齡與嗜好行事有關，不容易和你趨向一致的。

（七）不可娶不愛小孩的女子，因為她會感過很大的刺激，才有此反常的趨向，例外的也缺乏家庭的興趣。

活祭觀後記
—一部值得看的常識影片—
誠鴻

野獸片對筆者的印象並不好，原因是缺乏劇情意識，所以常筆者每次欣賞過野獸片以後，得到的代價，總是一連串的失望，此次中央映活祭，以獸片為號召，筆者始終不敢領教，信步踱來法租界，為友人所強邀同作一度壁上觀，印象居然大佳，於喜出望外之餘，特記述觀後感如后：

本片攝製，具有相當的真實性，這是筆者看幾次野獸片中得到的一綫安慰，片中敘述一個皇家探險學會不信虎有白色為契機，而對因探險而亡身的羅吉士將軍任意侮辱，遂出羅子魯拔因欲證實其父所說是實，歷盡艱困，來至猛獸毒蛇叢生地，幾經危險，而乎於死迫近於睫毛，總以有志者事竟成，結果得遂心願，帶白虎皮返國，為父雪恥。當羅吉士將軍紀念牌重新掛於原位上的時候，不禁使筆者亦為當時因下除其父紀念牌的魯拔心中不平而吐出一口同情的怨氣，故野獸片完全無含義，這裏就伸出了一只有力的反擊的手臂。

片中描寫雖以馬來森林中的野獸為經緯，但附帶的在未演到正題的時就順便介紹了一個世界著名的港市新加坡的面目給觀衆認識，際此新加坡加緊防禦工作的時候，本片能給觀衆一個大路的鑑賞，頗具有必要性，也是一件值得歌頌的事。

描寫野獸的起端，是火車中運往支加哥蟒蛇箱的破裂，當蟒游動在車箱地板上的時候的一舉一動，就給了觀衆一個真的啓示，奠定了後來逐步使觀衆對本片注視力加重的基石，所謂從小處着眼起，本片實在是已經做到了。

到達目的地後，設陷阱捕捉猛虎野獸，每種方法都給了觀衆一種強而濃厚的興緻，而且從緊張處透露出一點輕鬆，使觀衆在呼吸促促中獲得一絲舒適的「調氣」，真是難得，進而本片對於一切特殊的地方，都不曾放鬆，比如片中捉水牛的一個鏡頭，和水牛與猛虎惡鬥的一個場面，前者人與獸的搏鬥，人的智力超過猛獸，猛獸的氣力超過人類，後者獸與獸的搏鬥，是力的決爭，水牛以角取勝，無異是說明每個人須有其特長方能立足社會。

至於土人不置信魯拔，而時時加以監視行動，結果魯拔手下全盡於職，魯本人只身置於重重包圍中，倘且勇於救出少女，其精神可欽亦可佩，足可為自私者之當頭一棒。

因為本片着重實地記錄，所以攝影在本片中佔有絕對的優勢，談到本片攝影，頗佳，每個小場面，都很清晰，而且很顯目，尤其是光綫的一暗一淡，一明一深都表現得頗有力　所以影響到本片場面的生動，真是具有莫大的助力。

總之，本片雖為野獸片，但決不能與一般野獸片相比較，本片雖勉為可觀，但只能當為消遣品一與常識看待。

故紙堆中鷄肋錄
對鶴

飲茶不始于西漢：古人不知茶可為飲料，故六經無茶字，或云：爾雅荼，苦荼，荼即茶也，後人省筆為茶。」然無旁証。清劉鑾莊作廣陽雜俎，據趙飛燕別傳，以為中載成帝賜后茶，以為飲茶始于西漢。今按飛燕別傳，乃後人偽撰，亦不足憑。枚乘（西漢時人）七發，歷舉熊蹯，鮮鯉，安胡飯，芍藥醬，蘭英酒諸飲食，獨無茶茗。張衡兩京賦作于東漢和帝時，所云：「木則樅栝椶柟，梓棫梗楓……草則葴莎菅蒯，薇蕨荔苀。」仍未有茶之名，足徵其時人猶不知飲茶。嘗考史書，吳志韋曜傳，孫皓每宴羣臣，賜酒率以七升為限，曜素不飲酒，皓嘗密賜茶以當酒。」此茶見正史之始，由此可知飲茶，最早當在漢末魏初，決非始于西漢明矣。

白糖不始于明：廣陽雜記又載「明嘉靖以前，世無白糖，閩人所熬皆紅糖也。嘉靖中，一糖局偶值屋瓦墮泥于漏斗中，隔日視之，糖皆白如霜雪，味甘美，異於平日所熬之糖，遂取泥壓糖上，百試不爽，白糖自此始見於世。」按今人熬白糖，用何配料不可知，然當海禁未開以前，紅糖須用蚌殼同熬方成白糖，僅用泥壓不能成也。是所稱糖被泥壓者皆白如霜之說，已不可信。又考宋人黃山谷在戎州，梓州雍熙長老寄糖霜與之，山谷謝以詩云：「遠寄糖霜知有味，勝於崔子水晶鹽！」所謂水晶鹽即白糖也，是宋時已有之矣。

花國別紀
金鶴

章小毛小姐
—領券五百四十張—

難民區華芳會委員之一

她第一天高高興興地，到華芳會辦公處來，她說；我常常看見一般很窮的災民，他們是露宿街頭，沒有住，沒有吃，可憐極了！我想幫助她們，可是我的力量沒有，心裏很難過的！現在好了；有華芳會的良好機會，讓我出點力，想愛我的客家們，他們一定也樂意做好事！我多講幾句話，他們給我點面情，多銷幾十張券，市民粥廠裏可以多吃幾個難民，不是我點心也可安了，」她開頭即銷三百張，隔了數天（廿九日）她又來領了二百四十張，共計[illegible]百四十張，合法幣一千另八十元。

她是難民區最漂亮的最年輕的紅校書，她愛好天然，活潑玲瓏，富於秀麗的處女美，人人見到，一定要為出迴心地微笑，讚美她的麗質幽秀，她是花界的「安琪兒」姊妹們也都樂意愛好她，粉嫩的臉兒，配上她的活潑的眼睛，七巧的口才，說起話來是甜甜蜜蜜的婉轉動人，而且和你親親熱熱，童心地依依可人，討你的垂愛。

她的芳齡僅十五歲，黃陂人，住永茂里二十四號，房間開在南山旅社內。

△　△　△

二月一日（星期六）呼號XOJD週率1010KC

（播音時刻新鐘）發局播音事項　題目或劇目

時刻	題目或劇目
〇，三〇	漢口唱片
〇，四五	報告新聞（日語）
一，〇〇	唱片　西樂
一，[illegible]八	時報（一時三十分）
一，三一	經濟新聞
一，三五	報告新聞（華語）
一，四五	唱片　歌曲「忠愛」
[illegible]，〇〇	家庭節目
六，〇〇	報告新聞（日語）
七，一五	唱片
八，〇一	報告新聞（華語）
八，一五	遊藝　京戲「吊金龜」
八，四〇	佈告
九，[illegible]〇	漢口唱片（西樂）
十，五〇	報告新聞（華語）
十一，〇〇	預告節目（華語）

元康參號（參燕專家）漢正街大王廟上首

收買字畫古玩　地址：五族街四十號　同雲閣啓

法界 天聲舞台　張大鵬 蔣艷琴 鮮靈芝（暨九劇全體演員合夜演聯合演日上）今天日戲：花田錯 蝴蝶 臨江驛　今天夜戲：收金陵 追韓信 斬經堂 三本鐵公鷄（八演）

漢口大舞臺　施琳雲 閻少泉 汪夢麗 徐鴻培 白素亭 劉湘文 金美秋　今天日戲：蘆花河 一劍仇 宇宙鋒 知馬力 路遙　今天夜戲：六月雪 盜仙草 頭十三妹 本韓 蕭何追韓信

長樂大戲院　東金禮聘 現代漢劇社　雲蝴蝶 陳春芳 朱洪壽　陳梅芳 劉振仙 劉箱樓 王茹寶 黃鳴振　（日戲）蘆花河（接演）金光陣 牧虎關 夕陽樓 金釵記　（夜戲）失玉鐲 接演 法門寺

新市場大舞臺　馬艷儂 筱宮 閻淑明 李正堂 雪艷香 謝小天　今天日戲：御碑亭 頭二三本 鐵公鷄　今天夜戲：大四洲城 大十八扯 霸王別姬　第一劇場遠影 觀世音

中央（今天開演）無人不曉戰鬥鉅片之王（並不加價）貢格庭 炸彈飛機拋去萬卷 戰肉搏 附錄 衛面 十卷 萬人合演 督刀白進紅出

明星　防內熱氣 四汀滿場 溫暖　巨片當前！切莫錯過！李麗華主演 合同記（廿三笑風趣）比姊妹花慘苦 拭眼淚 笑嘻嘻 好片子 大團圓

維多利 呂欽使街　今天二場　全部五彩着色戰爭巨片 英軍騎砲兵 四羽毛 全部武裝參加　星期日上午十時早場特備大字幕電影

世界大戲院　禮聘 藝風歌劇團　今天日夜獻演：巧得聚寶盆　明天准演 黃慧如陸根榮　明天早場 花燭之夜

黃金　今天日夜獻映（滑稽大王）尤光照主演 濟公活佛 最後一天 請勿錯過　明天開演 風流天子

今天 電影戲劇

高級社交場 東亞舞廳　漢口兩儀街二四號 電話二二七九二號

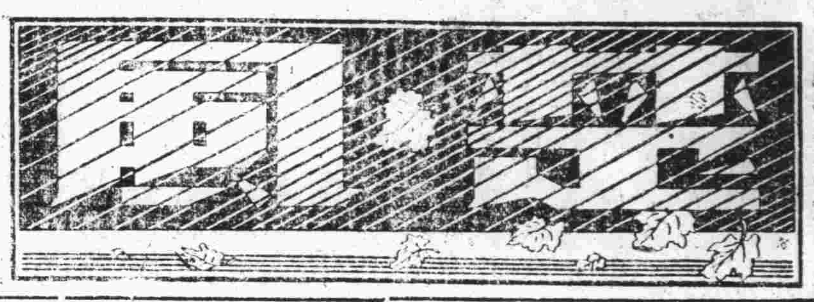

黑

沈玉樹

黑的天，黑的河流。

在黑與黑之間，一隻靈魂的小舟在滑走着，而我是那舟子。

已經繼續了不知多少時候了，自從我有記憶的時候起，在這黑與黑之間。

雖然是那樣奮力地搖着，可是，總見不到一絲美麗的光亮，即使是星星的微光。

我幾乎捉不住那條沉重的櫓了，身子顛然欲倒……唉唉，我疲乏了呵！

然而在耳朵邊，忽地響着吃吃的嘲笑聲，吃吃地……

會是誰呢，在這寂寞的黑與黑之間！

然而，那吃吃的嘲笑聲就在我耳邊，而且慢慢地響了，響了，終於成了奇怪而冰冷的哄笑聲，從四面八方打着我。

我週身在隱隱作痛，驚惶捉住了我，繼而憤怒的火在我全身燃燒了起來，我的身子驀地有了力量，血沸騰着，疲乏立刻逃走。

於是在黑與黑之間，一隻小舟飛速地滑走着。

奇怪而冰冷的哄笑聲，跌了下去，成為吃吃的嘲笑聲了，慢慢地低了，低了，而至於消失，為櫓與河的有力的歌唱所吞沒。

在黑與黑之間，黑的天，黑的河流，我已經又繼續了不知多少時候了。

我奮力地搖着，搖着那條櫓，那條沉重的櫓，為了不願再聽到那令人厭惡的嘲笑聲，以至那奇怪而冰冷的哄笑聲。

我咬着牙，撐着身子，拚命和疲乏這惡魔鬥爭着。

雖然是那樣奮力地搖着，可是總見不到一絲美麗的光亮，即使是星星的微光。

唉唉，我疲乏了！終於疲乏了！

手幾乎捉不住那沉重的櫓了，身子搖搖欲倒……

驀地，我的眼前飛着許多星星，跳着，嚷着，哭着，分散——擁抱，擁抱——分散。

喜悅在我心裏點亮了。

唉唉，幸福呵，終於，我終於見到了那光亮了，那個我長遠地渴望着的美麗的光亮。

於是我的身子驀地有了力量，血沸騰着，疲乏又立刻逃走。

飛着的許多星星立刻在我眼前消失，像對於天國的幻想一樣，為襲來的黑暗所吞沒。

依然是黑的天，黑的河流。

呵！我將不再為那美麗但是空虛的星星而欣喜，不再為那奇怪而冰冷的哄笑聲而驚懼了！

在黑與黑之間，你靈魂的小舟勇猛地前進罷！即使在前面等着你的，將又是黑的天，黑的河流，可是在黑暗的翼下，就伏着光亮的晨曦！

舊新年雜感

星火

「他們過年，我們過刧（節）」，舊曆除夕那天下午在行人道上聽見一個車夫對他的伙伴這樣說。

顯然地，這是兩句很平凡的話，並不是什麼「當頭棒喝」的話語，而且這是安排得順順當當的事實！根本已成了現社會的格言，不需要去想的！但對於在除夕那天下午在行人道上走着的我，這兩句話似乎有「當頭棒喝」的作用了。它含着并不平凡的意義！——我低下了頭，默默地走着……。

自然，在這「舊新年」裏！我總得沾沾光，吃點好的，或是笑笑，還要麻煩麻煩嘴巴說幾個「恭喜」……，但，這是在除夕那天下午在行人道上聽見了「他們過年，我們過刧（節）」兩句話，並且低下了頭的人在「舊新年」裏的享受！

就是這樣地！人這東西就是這樣地！他常常自陷於矛盾而不覺！即令覺了，感到不安，而又是擺脫不開環境受環境的支配使然的，儘管是這樣的極無誠的從心底裏掏出來的苦衷吧，但，已成「既成事實」！——你享受的你是享受了！他說的話仍是在你耳邊盪漾的那兩句話！

多麼可憐的人啦，一個明知道這是痛苦的生活而又在這生活中生活着的人！正如鐵屋裏關着的清醒的人親切地感到被關着的痛苦一樣。

像豬一樣打着鼾的人比失眠的人是要幸福得多呵！

親愛的可憐的失眠的人們呵！你們是太夠受了！

魔力

童襄

為了個性的倔強，從來不肯讓那些能夠推移別人的力量，來移動我一分一毫，雖不免帶着微主觀的驕傲，其實，我需要的刺激與外力，却比任何人來得強烈。

這一次，我真的應該承認，我屈服了，屈服於一位誠心最大信仰最堅的人的手裏，我得感謝這個人的魔力，他使我得到快樂，雖然他所誦讀的福音並不是我所喜歡的。

提到這個人，我並不生疎，豈但不生疎而已，他是我的姨父，他眼見我從孩子時代長成現在這麼一個大人，他時常在別人面前稱讚我，誇獎我，他自己說過他知道我的性格比我父親還清楚，因為我父親死得太早了。

因此，我也很知道他，起初，他是一個最虔誠的佛教信徒，他虔誠的程度太深了，任何知道他的人都非常讚嘆，他拾過字紙，而且將字紙燒成灰，坐小舟到江心拋擲，這種誠心使得他的同道都敬而畏之，他唸經，拜佛，此外便沒有別的事情比這更重大了。

這是十多年前的事，我那時是孩子，只隱約聽過父執之輩談過而已，但是現在，他的態度却不是以前的那個樣子了，他的信仰雖存在，甚至比以前更堅實，然而，他已經撕碎了金剛經而捧讀着新舊約全書，這個激變成為許多知道他的人的惋惜資料，但他非常坦然。

他時常會見我，因此我得常常聆及他的「福音」。

不過，我很明白，他在別人面前對於我的稱讚，對於我的誇獎，祗是想輾轉使我知道後，便可以和他一道捧讀聖經，他的誠意是可感的，他雖不會當面勉強我怎樣做，或者硬要我讀新舊約，但我已經領會了他的感應——毋寧說是魔力，他使我得到的快樂能夠暫時滿足。

我從不因為他的轉變而否定他的宗教觀念，反之，我始終相信他是一個誠心最大信仰最堅的人。我的屈服，說是他的魔力，不免牽強，然而我不能尋出另外一個名詞來解釋它啊！

忖思

瘦湘

有時我覺得心胸是格外的窄小，常常為着一件受不了的事，便悻悻然去之。

雖然在人流裏並不是一件好容易的事，可是到底還要曠達一點，或者性情是太古傲了的緣故，常常會覺到自已在朋友之間是落伍了。

但是也難將自己的心事來比諸別人的心事，只有靜聽着步子走回房裏孤獨地坐着，靜瞑思來整理襲來的俗事時，便會問着自己：果然是氣量窄了嗎？思前慮後，想將過去生氣的事來仔細尋出認為氣量窄小的證據；可是自己太倔強了呢？抑或果真是氣量窄小，變成可笑見慣了呢？常常像一條迷路的犬找不出一條歸路，其實也竭力避免自己有文過之處的。

這樣，我便覺到心腸窄也是一句太輕鬆的話，不會應付人間世的事臉目倒是一件實在的事呢，於是我很想學一個會逗人笑的小醜戴上假面具來一個四面的跳動，但是問問自己這幅上油都不會圓滑的面孔和左右不會翻卷的舌頭，是不是這麼一個人材？

不會見機而行，又不會見事而作，退後一步講，跟在人家的屁股後跑又認為是太可恥的事，若搶前一步，又會不會被人家背後的手抓回去呢？於是我真想實行戴上面具跳入人流裏學一點曠達術，即使勉強一點也好，縱不與世無爭，也不要那個雖然自己認自己是太倔強的，且尋找不出一點心胸窄的證據。

生在這個時世裏，到底是要曠達一點。

麥與兵隊

(95)

火野葦平作　宇文潔譯

已經天晴了，彼此的面孔，雖以看見了。我把手伸到認為是受傷的地方，指頭觸着錯落的柔軟的東西中，嚇了一跳，一看，原來這兵的左手，從臂的下端，一半被削去了般沒有了，露出着骨頭。我覺得使本人看見了傷口是不可以的，雖然沒有用手帕紮的方式，可是實在紮得很像編帶的樣子，我說：「傷是小小的，忍耐些」——好像麻痺得感覺失去了般，這兵士說道：「謝謝你！」又道：「脚也受着傷。」膝蓋地方的軍裝破裂着，揭開來一看，這是擦傷，不要緊的。我把膝部的傷口上挾着的泥，用軍裝裂破的布，給他一揩拭，就喊道：「痛呀」！這兵全身被血濡濕着，我想在抱他，扶起他，療治他時，自己的身體也被血塗滿了吧。我的手粘粘地發潮，拿到眼前一看，夜裏看起來，兩手都是黑的。迫擊砲彈似乎落在牆根上，開着大洞。恰巧睡在裏面的傷兵，好幾人似乎當場斃命了。主計少尉頭頸上和背上有裂傷，在同一壕中受着療治。手腕被削去了的兵，似乎隨着時間的過去，回恢了麻痺過的感覺，漸漸喊痛起來。他說：「我的手扯去了。為了國家雖不惜一兩隻手腕，可是受不了這樣的痛。給我些斷氣的藥，讓我絕氣吧！」他要翻動一次身子，另外一個在我旁邊的兵士就說道：「不老實嗎？沒有用的東西！」這聲音憤怒着似的。

婦女週刊

第七十期　武漢婦女問題研究會主編

社會是不是由家庭集合而成的？

伯

中國的聖賢經傳上，說了不少齊家治國的道理，做小學生的即使不讀經，在那些教科書或補充讀物中間，也可以讀到一些「積個人而成家庭，積家庭而成社會」之類的文句。究竟社會是由家庭集合而成的嗎？國家的產生是由許多家庭的結合而產生的嗎？這都是很值得考慮值得研究的問題。我們現在且把「社會是不是由家庭集合而成的」這個問題來檢討檢討。至於國家的產生暫且留到以後再說。

要談到這個問題，首先不得不把家庭的含義弄清一下。在一般人的腦子中，所謂家庭，是以一夫一妻制的婚姻為基礎的。中國的封建家庭，包含了一夫多妻制，但許多妻中間，必定只承認一個為正式的合法的妻，其餘的姨太太，至多不過佔有半個主子的地位而已。故根本上還是一夫一妻制。

中國的一夫多妻制或一夫一妻制，正如中國的封建社會結構一樣，已經綿延了幾千年之久。但是在歷史上所謂的聖人們還沒有出世以前，是不是老早就有這樣的婚姻制度呢？

我們無須去作煩瑣的考證，只要看看書本上所記載的傳說，就可以答覆，最普通的傳說是：「上古之民，榛榛狉狉，民知其母，不知其父」和「伏羲氏制嫁娶，以正人倫之始。」試問民知其母，不知其父，是為了什麼原因？這不是明明顯顯地說明上古時代沒有一夫一妻制的婚姻麼？人們其所以不知道他的父親的緣故，正是因為他們的父親太多了，想要找出真正的父方血統是不可能的呀！

至於伏羲氏制婚娶，并不是真有一個什麼人頒佈了婚姻制度，然後人們才實行嫁娶，不過說明到了所謂伏羲氏的時代，然後人們才開始建立固定的夫婦關係罷了。但我們從這一句話，至少可以看出在所謂伏羲氏的時代以前，是沒有像目前一樣的婚姻制度的。

既然沒有一般所謂的婚姻制，便不能有一般人所謂的家庭。

但在那沒有家庭的時代，是不是就沒有社會呢？社會是人們在生產勞動中所構成的關係的總體，這在原始人類，也和現代文明人一樣，不能不需要的。因為人類在毒蛇猛獸的包圍當中生活，在種種惡劣的自然環境當中生活，並不只是和虎豹一樣靠他們的尖銳的脚爪和牙齒，深厚的皮毛之類，而最主要的是靠着合羣的力量。

當人們還只知道採拾果實等等的東西來充飢的時候，他們就不能不成羣結隊地生活着。進而茹毛飲血，就更不能不成羣結隊地去打獵了。這并不是完全憑着現代人的猜想，而武斷地解釋古代的傳說，却是有事實證明的近代研究世界各民族生活的，早已蒐集了無數的野蠻人的例子。

比方：澳洲土人，在舉行打獵或採取果實的時代，便如蜂蟻一般地集合起來，共同操作，在平日，便分成幾個小組，每組不過十人或十二人，散開居住，這十多個人中間，有男人，女人和小孩子等等。

人們從事於生產勞動，最低級的方式，是單純的協力，所謂單純的協力，便是各人做着同樣的事，非不如此。比方幾個苦力協力地扛一塊石頭，便是這種方式。到了進一步的時代，便知道分工了。比方男子從事戰爭，女子便担任生產工作如耕種畜牧等。社會越進化，分工越精細；不但是農工商各有專業，即在同一個工業界，便不知道分出了多少行當。到現在，同一個工廠，不知有多少種類的職工。

人們的勞動，一分了工，便不能不互相倚賴，如農人要依賴工人織成的布做衣裳，工人要依賴農人種出來的穀子做飯吃，這是很顯然的。但即使還沒有什麼分工，而只是單純的協力，也明白地表示人們的不能單獨生活，因為這一個人的力量不能獵獲一隻野獸——在工具不良的時代——正同一個苦力扛不動過塊大石頭一樣。

所以，在人們還沒有過着一般所謂家庭生活的時代，已經過着社會生活了。那麼，社會不是由家庭集合而成的，不是很明顯的嗎？

不過，在上古時代，人們也不能不有性的生活，那時候既然沒有現在這樣的家庭，那麼性的關係成了個什麼形式呢？

這就是一般所謂亂婚與羣婚制度了。最初，在一個羣團之內，所有成年男女相互間的關係，都是夫婦關係。到後來，才發生了限制，於是同胞的兄弟和姊弟之間，就不許實行性交；慢慢的把範圍擴大，便是從兄弟和從姊妹也不好結為夫婦。但，雖然有了這種限制，而男女關係還不是一對一對的。所謂大姨夫兼做小姨夫，在當時并非笑話，而是普遍的事實。在對聯笑話中有祝母壽的兩句話：「天增歲月娘增壽，春滿乾坤爺滿門，」這在近代不但是笑話，而且是刻毒的罵人的話，然而把它移送上古的人，就最恰當不過了。

現在一般擁護封建道德的人，倘若人家說他的女兒同時和兩個男子發生性的關係，他就認為奇恥大辱；倘若人家說他的母親也是這樣，他更要同人家拚命了；倘若說他幾十代或幾百代以前的祖先是沒有貞操的，他的憤慨也毫不減低，甚至更增加起來。他怎麼料想到幾百代以前的祖宗，正是不講貞操的人呢？

從不講貞操的上古社會，怎樣變成了注重貞操的奴隸社會以至封建社會，這并不是什麼聖人制嫁娶的功勞，而是財產制度改變的結果。

上古社會，財產是社會共有的。因此，人們的兒女不必分屬於各個人，以為繼承私產的準備。到了奴隸社會與封建時代，財產是私有的東西了，小孩子再也不能作為社會的小孩子，而必須隸屬各個財產所有者——他們各人的父親，然後便於繼承遺產。為了這個緣故，他們的母親也就只能固定的當作一個財產主的老婆了。

廣播講稿（續）

（家庭常識）

對於兒童本能的教育

吳淑英

三，憤怒本能，憤怒也有二種：一種是因自本身感情的遏制因有制於本身者而起，一歲後才會發生。一種是因生理上的不快而起，一歲以內即發見。教育上對於這種本能，雖不必提倡，然也不可抑制。正當者，宜任其憤怒，不正當者，當以理之，或竟阻之，若一味抑制，就要養成沒志氣的人。

四，爭鬥本能，這種本能當兒童五六歲之後，常有發見，對動物很殘忍，對人類喜爭鬥。關於這種本能的指導，應該同憤怒本能一樣。

五，競爭本能和爭鬥本能相同，不過較比和平一點而已。此本能為人類發展之要素，然過於利用之，則手段易流於卑鄙，做父兄的應該注意。有句成語說是—「競爭心不可無，妬忌不可有」須到這個地步才好！

六，所有本能，這種本能，當兒童一二歲時，因人我之界限尚未明瞭，故不會發生：三四歲以後，才漸漸發達，這種本能，能利用之，可以養成保存器物的習慣，也是很好的。如若沒有機會使他正當的發展，換句話說，就是沒有使他有所的權限，則容易流於竊盜。

（二）社會本能的教育

一，社交性，兒童當能言語後，即發生此本能。三四歲時，常與年齡相若的結伴遊戲，就是一種表現。到十五六歲，此本愈加發達，往往各埠兒童團體之發現。因為人生在這時期，為社會本能衝動期，社交性意外發達，並且此本能終身繼續，不會消沒。然在幼兒期，即宜與以發展；否則，此本能亦容易滅弱，所謂團體精神，共同生活，都無希望。

二，同情心，一為原始同情，如兒童入哭亦哭人笑亦笑等的，一為真正同情，此種本能，宜求十分發達，人道主義的基礎，實在於此。

三，獻身本能，此種本能原為團體精神上所不可少，犧牲自身，熱心公益，都要靠獻身本能的發達，在此保存自身方面，好象反對，其實團體勢力鞏固，個人亦得完全發達，此種本能，宜則用之使之發達，庶不愧為共和的一國民。（完）

掃

古月

平日最寂靜的馬路，
今天突然嘈雜起來，
寒風吹得刺耳的早晨，
女人—小孩—執着畚箕掃帚，
縮着頭，聳着肩，站着，蹲着，等待——
高高堆積的板車，
一車一車向那大倉庫裡拉去，
一輛一輛空空的車拉了出來，
女人——小孩——忙忙地搶上前去；
嘴裏喊着叫着——連連罵着，
拚命地在空板車上掃掃掃，
所謂白雪似的淮鹽——已成黑灰在他們的畚箕裏。

（腎病救星）
大犧牲　一個月為限
強身　大力丸
買一送一　勿失良機
（主治）五勞七傷先天不足 後天虛損酒色過度 陽萎早洩思慮過度 夢遺滑精腰疼背痛 精神不振腰力衰弱 頭暈眼花一切腎病 服之立見神效！
每盒一元　每打拾元
萬壽橋回春診所

▲醫師張峻峯▼　濟診所　花柳專科　△產科魯淑華▽
▲設附▼　戒煙科穩　安迅速產　婦科安全　接生
本所負責包治一切雜症限期痊愈並為便利患者起見備有清潔病室以供隨時住診
地址　特三區湖北街文華里口

上海醫專畢業生　孟河丁甘仁門人　楊樹千醫生　坤厚里三十號

小兒痲痘專科　醫生　陳遠超　診所　清芬二馬路厚榮里

馬培昇　專治肺癆病　回漢應診
凡患咳吐血慢犯手淫陽萎早洩夢遺滑精等症用實驗古方立見功效　寓牛成里新東亞飯店五號

前清光緒二十八年創立　舊名漢口同仁醫院
武漢醫院
入院住診應諾　X光綫科新設　產婆在院產室完備
特二區四民街　電話二二○三三—五番

善同診所　後花樓百子前　巷百子里一號
本所負責包治各症立有憑單限期症癒如逾期不癒不取醫藥各費
花柳專科　梅毒　淋濁　下疳　橫痃

男婦兒科　八十老人　朱湘帆　診所遷移大華市場劉大成雜貨藥酒店

（介紹）國醫學博士　意　內外科　婦孺科
法藥疾博士華譏宏博經驗豐富專門內外科婦孺科對於解剖電療各種手術尤極精擅眾華懸壺有年所仁術濟世有口皆碑同人等家屬偶攖重疾頻蒙熱心救治無不着手成春用特介紹藉以鳴謝
診所地點　法租界霞飛大將軍街第十號
應診時間　門診上午十一時至十二時　下午四時至六時　出診上午八時至下午七時隨請隨到
介紹人　涂拔臣　王稻坪　涂瀛洲　程子菊　龔韓五　朱禹九　游思

平和鋼筆文具社
上海新到高尚金筆價廉質固名震東亞國貨冠軍華福，中孚，大孚，三大名廠出品式樣美術化平價每一元二角起枝枝保用立有證書免費修理
特一區漢景街崇華里口　輔育自來水筆公司啟
專售最新式自來水金筆各種高尚文具批發兼門市並設修理部專整舊筆　法界中國銀行隔壁

新雅 BAR 茶酒室
本室為酬答武漢各界起見特由滬粵聘請名廚調和美味粵餐各種茶點隨意盡有裝璜宏富電氣設備男女侍役殷勤招待承蒙惠顧無任歡迎
地址：三教街五七號

蜀珍　川菜　酒家
（電話）二三一四二　（地址）兩儀街十八號

浙寧　大雅酒樓　▲開設法界▼　▲德興里口▼
本樓准于古曆元月五日（即國曆元月卅一日）正式揭幕　大雅酒樓啟

天津汽車服務社
兼售五金汽車零件　收買舊式汽車　專修各國汽車　專租汽車

市民證昨日開始總檢查
全市檢查結果極圓滿
所有通行市民均能携帶備查
未領者爲數極少概不准通行

市警察局以市民証之頒發，爲時甚久，發行數量亦鉅，爲促進未領市民證市民從速申請，以期早日結束，及鑑別良莠，以絕奸宄起見，爰於昨（三十一）日舉行市民證總檢查，飭由各檢問哨注視來往行人所持市民證，如無市民證者，不准通行，昨據警局消息，是日檢查結果，極爲圓滿，所有通行市民，俱能如期携用備查，雖有極少數未領者，除不准通行外，並勸導從速申請，以利通行云

三省財務整理委員會
調整九江鹽烟局長
▲伯英調鹽政局馬行素長統稅局

湘鄂贛三省財務整理委員會，爲九江鹽政局黃局長呈請辭職，業予照准，遺缺調九江統稅局局長張伯英接充，至九江統稅局局長一缺，則由前在武漢治安維持會時任戒烟局長馬行素氏充任，是項明令，今明兩日間，即可正式發表云

國府軍政部制定
民營軍裝業登記規則
市府准咨後已飭社局遵辦

軍政部現制定民營軍裝業登記規則，呈奉行政院咨准軍事委員會核復准予照辦在案，現由該部分別咨行布告，本市市政府接准上項咨達後，已令飭社會局遵辦，茲將該民營軍裝業登記規則誌後：

第一條：凡民營軍裝業登記依本規則行之

第二條：前條所稱之民營軍裝業，凡以製造軍用被服陣營具爲業者皆屬之

第三條：凡民營軍裝業，於開業前，應塡具登記請求書（格式略）三份，並覓具殷實舖保，呈由當地特別市政府行政區公署或縣市政府分別咨呈軍政部登記給照

第四條：凡在本規則施行以前開業之民營軍裝業，應於本規則施行之日起三個月內補行登記

第五條：軍政部對於登記請求書認爲有疑義時，得令請求人遵照指示詳細呈明，如遇派員復查時，並有引導察勘及呈繳有關簿據文件之義務

第六條：民營軍裝業登記後，對於登記事項，遇有變更時，應聲敘原因，呈請備案

第七條：民營軍裝業應遵守左列各規定

一，各種出品之制式或製作方法，如政府有規定者，應遵照其規定製造

二，承製之軍裝，如超過個人需要數量時，應取得定製之軍隊機關學校正式證明文件

三，出品批發時，其販賣人須有固定之舖面，及已註冊之商號名稱，並應與其訂立正式契約，以備查考

第八條：民營軍裝業登記後，遇有增設分廠支店時，應依規定呈請登記

第九條：凡普通工廠兼製軍裝者，其製造軍裝部份，悉依本規則行之

第十條：民營軍裝業，應將全年之產銷數量於次年一月內塡具報告表，（格式略）送呈軍政部察核

第十一條：民營軍裝業停業時，應將所領執照呈繳註銷，但在軍需動員期間，不得請求停業或休業

第十二條：本規則自公布日施行

省二屆合格教員
教廳催領合格証書
俾資如期辦理告竣

湖北省教育廳所舉辦之二屆中小學教員登記，所有聲請人員之資格，業經審查完畢，並經黃廳長覆核告竣，其合格證書亦已塡製齊全，並通知合格人員自元月二十五日起三星期以內前往領取，各情已誌前報，茲悉該廳以自通知發出後，連日前往領取雖爲數殊多，而觀望遲延者，亦復不少，爲如期辦理完竣起見，聞將分別催領，俾資結束云

……教衛該兩校舊址，開該三校奉令後，業自日前開始分別搬遷，直至前（三十）日始克告竣云

政治月刊
創刊號出版
▼內容極爲精湛

國民黨中央執行委員憲政實施委員會委員袁殊創辦之憲政月刊社，出版第四期憲政月刊後，爲適應時勢需要，於本年一月，改組爲政治月刊社。茲悉第一卷第一期政治月刊，已於二十日出版，要目有該社同人之「新政治論」，汪主席之「民國三十年之新出發」，周佛海之「中央儲備銀行之使命」，……之「中日合作與東亞聯盟的結成」，李聖政之「建國諸問題」，德銘之「日本政治的新體制」，此外並有中央儲備銀行特輯，中日和平運動近著等，內容極爲精湛，該社通訊處爲上海郵政信箱一七〇六號，每冊定價五角，各地書局及中央書報發行所分所，均有經售云

武昌城區市民證
今日開始辦理登記
省會警局曉諭市民從速聲請

武昌城區市民證辦理之辦法，及聲請之手續，詳情已誌昨日本報，茲悉該項登記事宜，決定今（一）日開始實行辦理，所有市民証聲請書及戶口調查表，均由省會警察局轉發所屬，分別轉給各市民，俾資聲請，并聞省會警察局以事關市民之通行，同時亦爲市民身份識別之證件，頗爲重視，並求促進人民注意起見，日內決定通知各分局曉諭各該境內市民，迅即遵照，從速聲請手續聲請，俾資領取，而利通行云

新生譯叢創刊號出版
編譯委員會在組織中

本社前鑒於戰後法幣暴跌，外國雜誌入手不易，故計劃發行月刊新生譯叢一種，譯刊各國雜誌中之名文，以餉讀者，茲創刊號業於昨日出版，內容精彩，頗堪一讀，每冊實售一角，本市各大書局均有代售，自第二期起，本社爲求其內容益加充實，擬延聘精通外國文字之名流，組織新生譯叢編譯委員會，以當編譯之責，人選正在物色中

孀嫂下嫁族弟原爲生計
氣味不投難偕白老
▲戴守榮藕斷絲連期圖重圓舊好
▲戴吳氏免除日後麻煩投官法辦

漢陽孀婦戴吳氏，年逾三旬，伊夫於前年八月間去世，身後蕭條，家境不裕，且未遺有子女，生計無人担負，而身屬女流，且乏謀生之術，尙喜徐娘半老，風韻猶存，即爲夫家族弟戴守榮所垂涎，乃生染指之心，戴吳氏窮困所迫，正思擇人而侍，以終餘生，於是雙方在你有情我有意之下，一拍即合，雙宿雙飛，藉遂魚水之歡，怎奈守榮才拙如鳩，拉車爲生，且性情游蕩，戴吳氏以守榮既不能担負生活，復彼此氣味難投，即深悔遇人不淑，爰於去年二月間來漢藉傭爲生，掃除無味煩惱，而守榮則如藕斷絲連，來漢屢找戴吳氏期圖重圓舊好，以遂于飛之願，戴吳氏不欲再罹苦悶，堅拒其請，曾經在二分局涉訟解決，兩不相涉，昨日守榮，復背約再找戴吳氏嚕囌，戴吳氏即投鳴警士帶到四分局訊如上情，守榮當庭聲明脫離，永不相犯，戴吳氏以守榮反覆無常，若無法院字據，難斷日後麻煩，爲期一勞永逸計，特要請轉解法院法辦，該局以調解無效，且吳氏意志甚堅，爰即從其請轉送法院辦理云

山貨行客商雲集
警局將發給循環簿
▼逐日登記來往客商藉資查考

市警察局以本市警察第四分局所轄境內，各類山貨行號麇多，來往貨客如雲，份子龐雜，良莠難齊，或來或往，行跡莫稽，形同旅棧，且無循環簿可以稽考，縱有不良之徒潛入，亦屬無法察識，爲防微杜漸，藉謀秩序安謐計，除飭由四分局派員調查各山貨行戶籍外，對於宿客繁多者，決發給旅棧循環簿，俾來往貨客，逐日登簿，藉資查考，而策安全云

市立三個小學 互相遷徙校址
三十五小遷往一小原址，九小遷往大夾街該校

本市教育局以第九及第三十五兩小學，均設於特二區三教街，日因同一校址，對於管理學生，推進校務，以及招收學生，殊多不便，同時市立一小，設於湖南街，校址過窄，學生人數實有不敷分配之勢，近爲調整各校環境，俾資加強推進校務計，特飭令……

天星舞廳慈善茶舞
定今午后開始售票
事關善舉望市民踴躍銷購

本市法租界天星舞廳，以爲善不敢後人，特繼金門舞廳之後，於明（二）日及五日主辦慈善茶舞大會，各情已誌昨報，茲悉該項舞票，該廳決定今（一）日下午四時開始發售，事關善舉，尤當此農曆新年之際，萬衆騰歡之時，甚望一般市民，抱定娛樂不忘救濟之旨，踴躍銷購，同時希望閨秀名媛，熱烈參加義務伴舞，俾資共襄善舉，藉惠貧胞云

橋口以上居民俱屬貧困
當地聯保籲請救濟
▼藉作代民請命之舉以惠貧黎

本市橋口以上居民，十之八九，俱屬困難不堪，在事變以前，以鐵路貨物起卸爲生活，刻下鐵路貨物停止，是以生活，朝不保夕，現下雖勉強充當苦力，亦無工作可做，日食高粱粉一餐，尙不可得，而政府設廠施粥，該處居民以路途窵遠未沾實惠，値此青黃未接，春荒堪虞，當地聯保，榮任，有鑒於此，以職負保護民衆之責，未忍坐視，特呈請警局轉請冬賑處救濟，藉爲民請命之舉，以資救濟貧黎云

統籌醫療藥品器材
漢市府組織購置委員會
章程業經呈准指令施行

本市衛生局擬訂購置藥品器材委員會組織章程草案，業經呈奉市政府核定指令施行，茲將上項章程誌後：

第一條：漢口市政府衛生局爲統籌所屬各醫療機關應需藥品器械衛生材料暨支配嚴實起見，設置購置藥品器材委員會（以下簡稱本會）

第二條：本會設委員七人，由左列人員組織之，市政府派員一人，財政局派員一人，衛生局局長，衛生局醫政科科長，市立醫院院長，市立傳染病醫院院長，市立妓女檢治所所長

第三條：本會開會時，以衛生局局長爲主席，並由委員中互推一人至二人爲常務委員，負召集開會及執行本會一切事務之責

第四條：本會總務事項，由衛生局派員兼辦之，採購藥品器材事務，由財政局派員一人，衛生局派員二人、會同辦理

第五條：本會得用僱員二人，專司藥品器材之出納保管及賬目登記事宜

第六條：本會職權如左：一，關於各醫療機關應購藥品器材種類數量價值之審核事項，二，關於藥品器材購買方法之決定事項，三，關於藥品器材品類價值之調查事項，四，關於訂購藥品器材合同草約之擬定事項，五，關於購定藥品器材之驗收保管及配備事項，六，關於發票單據之審核事項，七，關於報告事項

第七條：各醫療機關藥械費均改列於衛生局預算臨時費項下，由本會動支，作爲購置藥品器材經費，前項市屬醫療機關係指市立醫院，傳染病醫院，妓女檢治所，及第一第二施診所而言，在本章程施行後，凡新成立之醫療機關，悉依本章程之規定辦理

第八條：本會所需雜費及必需之旅運費稅金或交通費，得由本會造具預算呈請市長核實支銷

第九條：凡市屬各醫療機關，均須於每月三日以前，將本月應需藥品器械衛生材料之名稱品類數量，造具清冊，連同上月治療人數分類表及藥品器材消耗實存表，一併送會核辦

第十條：各醫療機關每月應需藥品器材數量總值，不得超過各該機關原定預算數目

第十一條：本會購置藥品器材，因事實之必要，得分批整購，需欵若干，須呈請市長核准向財政局預支

第十二條：各醫療機關應需藥品器材總值，如因時價高漲，超過預算定額時，得由本會聲敘事由，呈請市長核准追加預算，如因時價低落，或其他原因剩有餘欵時，俟該期預算終了後，掃數解庫

第十三條：各醫療機關臨時購置藥品器材，各務悉依本章程之規定

第十四條：本會開會時，對於購置藥品器材發生疑問時，得由原主辦人列席說明理由

第十五條：本會於每月五日及二十日各開常會一次，（如遇星期及例假日得延期舉行）必要時，得召集臨時會議

第十六條：本會於每次購置藥品器材經驗收完竣後，須將辦理情形，呈報市長核備，并將有關單據移送衛生局查具計算

第十七條：本規程自呈奉市長核准之日施行

武漢各機關春假期滿
今日一律恢復辦公
鹽政局因配給食鹽先期一日辦公

武漢省市各機關，以及財委會所屬各機關，春假期間，均自一月二十七日起，至上月底截止，今日起，均一律恢復辦公，武漢鹽政管理局，以配給全市市民食鹽工作較爲緊張，業於昨（三十一）日先行辦公云

破鏡難圓 投官法辦

孝感人王銀生，年二十二歲，現住新河坊十三號，小貿營生，僅能餬口，近來賣柴爲業，藉渡光陰，新因物價高漲，生活程度太貴，以致夫妻二人生計，恆在艱難窘迫之中，第以本小利微，臨於入不敷出之境，常言柴米夫妻，而今日食難謀，柴米俱缺，其妻玉梅難受貧寒，以致夫妻勃谿時起，玉梅以巳年華雙十，乃思自謀生活，免受寒酸之家境與丈夫之惡色，遂於去年私自出外，在本市六合里食堂充當女招待，銀生自伊妻出外後，四出偵騎，杳無音信，前日因事路經六合里六號食堂，瞥見髮妻玉梅在內，當即勸導歸家，重圓破鏡，以遂唱和，詎玉梅性不耐貧，豈肯再苦寒窰，堅拒其請，銀生以不從已意，當即投鳴崗警，一併帶到警察第三分局，當庭勸解，藉息糾紛，奈玉梅去志已堅，矢口不從，該局以案關婚姻糾纏，調解無效，即行轉解漢口地方法院法辦云

省堤防局報告		
蒸發量	〇・六〇	公厘
雨量		公厘
溫度	最高 七・五〇	度
	最低 〇・二五	

（以攝氏計）
（三十年元月三十一日）

案涉拐帶 送院究辦

婦人熊玉和，年正半百，孝感人氏，現住姑嫂樹五十三號，膝下一男，早已成人，事變之間，離鄉逃往後方，娶媳于氏，留居家中，婆媳過活，興味蕭然，甚至勃谿時起，去年夏間，乃婆媳發生口角之爭，乃媳負氣逃居於以前街鄰宋余氏家中，藉解煩悶，宋余氏現居金藍巷十九號，嘗爲熊玉和循蹤找到，嗣後宋余氏隨帶男姓中年人前往伊家一次後，乃媳即行失踪，雖四出偵騎，杳如黃鶴，熊玉和於不得已之下，即疑猜宋余氏有拐騙乃媳重大嫌疑，特於昨日到宋余氏家詰詢，未獲要領，遂投警帶到警察第四分局訊辦，宋余氏矢口否認有拐逃乃媳情事，該局以案涉拐帶嫌疑，即一併轉解漢地院審訊云

短評
一忍

爭執的發生，動機不同，人類應該酷愛和平，則爭執的發生，自當極力避免，可是人與人之間，國與國之間，誤會的滋生，實在不易消滅，那末，在一抵觸，爭端便起，乃至演成慘劇，更是必然的結果，而這樣的結果的原因，如果是因爲不可和平解決的事，那又當別論，可是事實上因瑣屑的事而引起大的爭端的事實却比前者多。

因爲這樣而演成的不幸的結果，爲了社會的安寧以及相互間的關係，我們當然應該設法避免，古書是曰『小不忍』，其實害處甚烈，正如日昨報載僱稼嘴車夫打架竟出人命的事情一樣，慘劇之咎，不能不歸於不能互相諒解，所謂小不忍則亂大謀，並非虛言，大而言之，國家之間，亦同於此，希望世界上沒有爭執，我們得非從『忍』字上去做不可。

郵局消息

據郵局消息：寄往九江，安慶，蕪湖，南京，上海等處之郵件，將於本日（二月一日）下午三時三十分封發云

本社新生社會服務 楚風趣味娛樂
一月份稿費待領
投稿諸君鑒：請即日携帶投稿時原用印章，來本社會計室領取稿費，逾期不取作爲却酬，截止日期——本月十日。——編輯部

佈告

武昌省會區發給市民証，業經本分室定于二月一日開始辦理，先從第一分局着手，次及二，三，四，五，分局及徐家棚路珈山兩直轄所。所有省會區內居民，應于各該管分局所開辦期內，迅速塡具市民證申請書及戶口調查表，向該管保甲申請轉呈本分室核發。在發給時，須將舊用安居證或通行證繳換；并規定于辦理各局所市民證完竣後，所有以前發給之安居証或通行證，一律停止效用，合行佈告週知！

昭和十六年一月二十四日

漢口軍特務部武昌分室班長高橋茂次

招募華人侍役
漢口日本商工會議所 江漢路四號日信洋行三樓

本所依據左記要項招募侍役

一，年齡　自十六歲至二十歲之男子

一，學歷　凡修了普通教育能讀能書及計算者

一，身體　健康品性端正有本市內確實之保証人

一，面會期日　昭和十六年二月一日下午二時須携親筆之履歷書

一，面洽

各國雜誌之精華
新生譯叢
創刊號目次

課題

亞細亞的覺醒和東亞共榮圈的

危機一髮的太平洋

法西斯蒂法蘭西—政治的矛盾

法國共和制度的崩毀

殲滅戰

大楚報社出版　每冊實售一角

經濟新聞

外滙仍縮標金堅强
滬市金融交易昨已開端
本市飾金增售十元

本報訊：昨（三十一）為月底交割之期，又為舊歷新正之所謂五路財神日，滬市金融市場，又為循例交易開端之時，國外滙兌，英滙近期趨縮，惟下月份期貨，收盤轉趨伸長，美元近期，五元又三十二分之十三，下月份期貨，五元又八分之三，收盤迄無變遷，似屬暫穩市態云。標金首盤開六千六百四十元，較舊歷年終收盤計削小十元，嗣以吸戶貪進，求過於供，續提至六千七百元，始現供求平勻之狀，後雖步上步落，但收盤仍雄站六千六百五十元，雖僅軋升十元，當仍不失堅強市態云。本市銀樓飾金，各銀樓均已於昨日復業，晨起懸牌七百元，蓋承上年底之原盤，嗣因滬訊標金飛昂達六千七百元，因增加售盤十元，為每兩七百十元云，茲節錄滬市金融市價於後：

（美元市價）（上午開盤）現貨，五元又三十二分之十三，二月份期貨，五元又八分之三，（收盤市價，同）。

（標金市價）六千六百四十元，六千七百元，六千六百七十元，六千六百三十五元，六千六百五十元，六千六百六十元，六千六百五十元。

（先令市價）（上午開盤）現貨，三辨士又六十四分之二十五，二月份期貨，三辨士又六十四分之二十三。

（收盤市價）現貨，三辨士又六十四分之二十五，二月份期貨，三辨士又八分之三。

日軍票行市
元月三十一日
法幣百元折合
日金　早　五五·〇〇　晚　五四·八〇

籌辦農場
嘉魚縣籌備處
現正造具開辦預算

嘉魚訊：本縣農林事業，自委任周榮中、胡仲威二員為農林指導員後，已有積極進展，刻正籌備創辦農林試驗場事宜，周胡二君，特前往西門外飛行塲農林試驗場預定地，履勘一切，認為該塲土質，極為合宜，刻已造具開辦預算書，呈報縣政籌備處審核云。

安陸縣商業情況
物質高昂購買力稍遜
香烟銷滯谷米來源欠暢
機製麵業新增五十餘家

安陸訊：查香煙一物本屬一種消耗品，確又係近代社會上關於交際間不可缺少的一種物品，所以香烟這個物品，平常時期的銷勢極廣，而經營斯業者亦最多，眞所謂遍地皆是，但最近半月當中，香煙的銷勢，較諸以前稍為疲滯，考其原因，多半是由於鄉販們，因路途輒生阻滯，不能來城販運的關係，鄉間販戶少，城間商業就覺蕭條，這是一個當然形勢，再就是物價高漲的原因，如金槍烟在數月以前每單盒只售法幣二角，現時漲到三角，故一般人民多以為太不經濟，購吸者要減少十分之二三，查經售香煙的一月統計數，以前約在百箱以上，現時售量驟減至八十箱猶不足，所以香煙的銷勢疲滯情形，不出以上兩個原因云。本縣城區內面人民的食米，向係仰給於西北兩鄉為來源地，近因陰曆年間，鄉人都忙於新年應酬，所以挑運谷米來城求售者很少，故最近幾日當中，米價大漲每斗米漲達七元，谷價亦漲至三十元有零，故本地一般貧民，無不嗟呼米珠薪桂云。機麵業係為近時的一種手工業，雖為機製，實際多半要由人力方得製成，近年來，各種物價高昂，一般中小商人，因生活問題，難以解決，只得向手工業謀其生計，故本地今年經營機麵業者，驟增到五十餘家，足徵該業之發達，已到沸點。

郵局內滙欵項約達五百萬元

上海三十日航訊：郵政儲金滙業局及分支郵局，本月份郵滙之欵項內滙，為數約達五百餘萬元，昨據記者向郵局方面探悉，上海各郵局每年農曆年底辦理各界欵項內滙工作，均極繁忙，自本月十日起至二十五日止，每局郵寄部份，自晨至暮，寄欵者均非常擁擠，而領收欵項者，則較戰前減少至百分之八十，按此擠滙原因，蓋以舊曆年關，內地各省市縣各旅滬工商界人士，亟需寄出家庭費用，聞下月初旬起，郵滙業務，將漸見減少。

米商申請登記紛繁
糧管會滬區辦事處
偏處西區工作殊感不便
易於接洽遷至虹口辦公

滬訊：行政院糧食管理委員會上海區辦事處，自成立以來，因無相當房屋，乃就極司斐而路七十二號內暫行辦公，刻以該處所轄各區米業公會均已先後組織成立，各米商紛紛申請登記，致該處事務日益繁忙，且與各關係方面時多接洽，偏處西區，於工作殊感不便，遂於日前遷至虹口海甯路四四九號內，繼續辦公，其愚園路第二辦公處，則仍留一部份人員在原處辦公云。

武漢商情

雜糧類　每担市價

最近米價日增，暗盤尤甚，致限價與市情，大相懸殊，在標準米價未確定以前，關於米價行情，暫行停登。

品名	市價
小麥華幣	二七，二〇〇
次小麥	二五，〇〇〇
䅗豆	十五，五〇〇
蠶豆	十七，〇〇〇
早豆	十五，五〇〇
白芝蔴	三一，六〇〇
黑芝蔴	二九，六〇〇

油類

品名	市價
豆油日金	四六，〇〇〇
生油華幣	七〇，〇〇〇
麻油華幣	七九，〇〇〇
菜油每桶	七〇，〇〇〇
茶油華幣	一三〇，〇〇〇
桐油每担華幣	一三〇，〇〇〇

酒類　每担市價

品名	市價
汾酒華幣	九二，〇〇〇
加皮	九〇，〇〇〇
金菊黃	九〇，〇〇〇
碧綠	九〇，〇〇〇
南酒	八二，〇〇〇
花雕華幣	四四，〇〇〇
竹葉青	四八，〇〇〇
本廠紹酒土壇	十六，〇〇〇
太陽啤酒日金（每箱二十四瓶市價）	一四，〇〇〇
麒麟啤酒	一四，〇〇〇

肥皂類　每箱市價

品名	市價
祥茂皂日金	一九，八〇〇
[illegible]皂	二八，五〇〇
[illegible]皂	一七，〇〇〇
[illegible]皂	一八，〇〇〇
[illegible]皂	一八，〇〇〇
千兩皂	一五，八〇〇

金錢市價

品名	市價
赤金買進每兩	六七〇，〇〇
赤金賣出	七一〇，〇〇
銅元每元	六〇〇枚

糖類　每担市價

品名	市價
車糖日金	七八，〇〇〇
次車糖	七二，〇〇〇
青糖	五六，〇〇〇
赤糖	六五，〇〇〇
粗砂白糖	七五，〇〇〇
冰糖每箱	三七，〇〇〇
廣冰糖華幣	一〇〇·〇〇
廣紅糖日金	五〇，〇〇〇

煤炭類

品名	市價
板炭華幣每担	一八，〇〇〇
柴煤每噸日金	五二，〇〇〇
炭元日金	三，六〇〇
松柴華幣	八，五〇〇

麵粉類　每袋行盤

品名	市價
綠長春日金	十四，五〇
紅長春日金	十三，四五
黃長春日金	十二，〇〇
綠龍牌日金	十四，五〇
紅龍牌日金	十三，四五
黃龍牌日金	十一，〇〇

香烟類　每箱市價

品名	市價
十支金大樓	四〇〇·〇〇
五十支金大樓	一七〇·〇〇
十支金槍牌日金	三四八·〇〇
廿支將軍牌日金	三五八·〇〇
十支將軍牌日金	三三五·〇〇
小順風	六八四·〇〇
十支美芳日金	三五〇·〇〇
十支老刀日金	九八，〇〇
十支長壽日金	三三〇·〇〇
十支吉祥牌日金	三六八·〇〇
十支百花牌日金	三五〇·〇〇
大英牌日金	一一〇〇·〇〇
二十支指南日金	三三五·〇〇
十支指南針日金	三六五·〇〇
二十支黃鶴包日金	三七〇·〇〇
十支黃鶴包日金	三四五·〇〇
十支哈德門日金	九四五·〇〇
三八日金	六二五·〇〇
紫金山日金	六九六·〇〇
老刀牌日金	六三〇·〇〇

去年總結算後滬各業盈餘概況（上）

上海三十日航訊：滬市各業，去年雖在社會繁榮日益衰弱，經濟狀況每況愈下之時，但經辦理總結束後，仍能獲得相當盈餘，其中尤以經營投機事業之銀號業，獲利倍徙，其次銀錢業糧食業與四大公司暨各旅社酒菜業綢布業等，亦屬盈餘不貲，此外，衣飾廣貨烟兌業等，亦動輒上萬，茲將各業盈餘大概情況及約數，經數日來之探訪，彙誌如後：

銀錢業　本市中外銀錢業，去歲雖一部份因存款激增，運用發生困難，實行減息運動，以資彌補，終以多數投資地方建設事業，且因各該業穩健，運用得當，故獲利仍屬可觀，多者約達百餘萬，少者亦在三五萬以上，然較之往年，似較遜色而已。

銀號業　該業大多靠新興之事業，蓋因游資充斥，投機事業頻見猖獗，此類專營投機之滙兌給赤統債外股紗花等之行號，如雨後春筍，不斷成立，因各該業對此項貿易坐享鉅大佣金，交易愈廣，獲利愈大，惟抱定代為買賣，可謂絕對無冒險者，故去年獲利銀號，均在七八萬至二三十萬不等。

地方

信陽縣强化警察隊
最近增募警士五十名
聘日本教官嚴格教練

信陽通訊：信陽縣政府自成立以來，轉瞬二年，賴友邦駐軍之協力，縣政之改進蔚然可觀，該縣警察隊早已組織就緒，原有警士一百五十名，與保安隊共同協助友軍維持地方治安，功績頗著，該縣為強化警察實力，最近增募警士五十名，延聘日本教官，每日自上午七時半起至下午六時半，施以嚴格之日本式教練，不久即能畢業服務云（下圖為警士操練情形）。

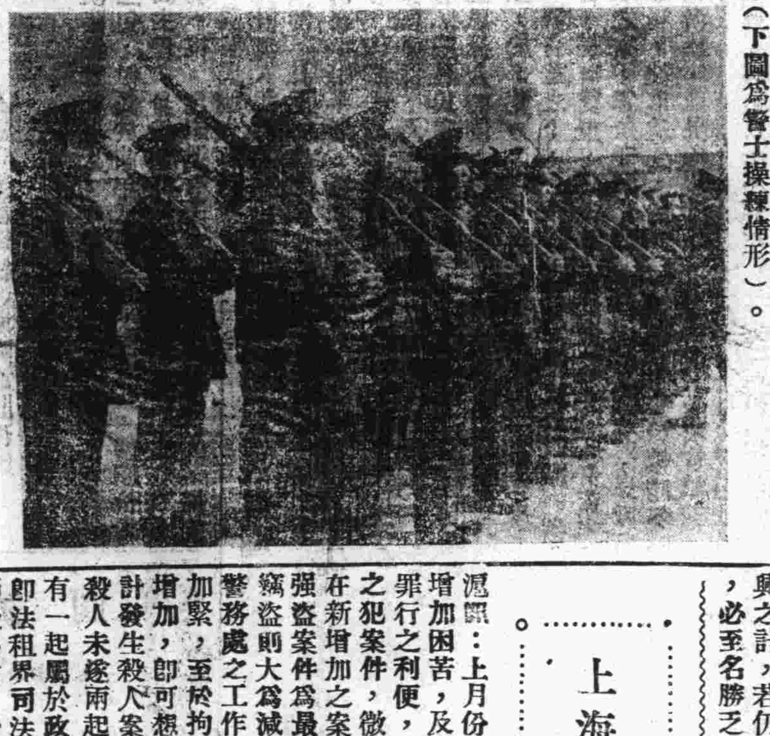

京醫師公會改組三月間召開大會

南京訊：本市醫師公會，曾於日前召開委員大會，因各委員任期已滿，全體向大會提出辭職，經決議通過，並繼續推選沈靜安，沈國璋，劉俊鏞，顏葆生，徐松芬等五人為改組委員，由沈委員國璋，會同前委員朱壽江辦理接替移交手續，並悉改組委員會方面，擬先着手調查全市開業醫師，為推進會務之基本，將來對於修正會章，及各項改進事務，暨備案等手續，均擬在三月間召開全體會員大會時提出，共同討論云。

嘉魚開闢校園
引起學生對園藝興趣
排除沉悶吸取新空氣

嘉魚訊：縣立高小學校，為佈置環境，及引起學生對於園藝興趣起見，特在該校西側，開闢校園一座，估地約三畝，週圍編籬竹籬，中植各種花卉，及園藝作物，使學生練習種植各種農作物，并於課餘之暇，前往遊覽，藉以排除沉悶，吸取新鮮空氣，以振爽其精神云。

計劃推進教育
南通教育當局
各小學增高級班

南通訊：本學期業已終了，各學校均放寒假，各民衆夜校，修業期滿者，亦均先後呈請縣府驗印發給畢業証書，並舉行畢業式，教育科並派員分往參加，縣教育當局，對於民國三十年度教育復興計劃，已經縝密規劃，逐漸按步實施，尤其對於小學教育，擬擴充，各初小於可能範圍內，增設高小，又凌石橋小學，久已停頓，近經人呈請當局恢復設立，業已批准。

第二屆東亞運動會將改在滿舉行
大會徵滿洲國同意

北京訊：第一次東亞運動大會於去年（廿九年）在日本東京舉行完畢後，東亞之中日菲滿各國，率多引頸而望第二屆大會之舉行，而第二次大會仍原定計劃，係定於本年三月在菲島馬尼剌舉行，唯今春菲島召集此次十週年之慶祝大會，風雲緊張，因此大會之意義重大，現值南島當局表示，此次大會亦不能在菲島方面舉行，故大會籌委會乃向滿洲國提出，希望能在滿洲國舉行，此要求是否受大會委員會之確定，仍須在某地方舉行者已確……云。

杭市亟謀繁榮
整理西湖風景區
需欵九萬九千餘元
呈請政院撥欵補助

杭州訊：杭市自事變以還，所有城區道路橋樑，雖經分別緩急，量予修理，得以勉稱平坦，惟西湖風景區一帶，在昔各邦人士遊覽觀光，春秋佳日，遊侶聯袂，各項商業，賴以興盛，自遭兵燹迄已三載，過去以治安未復，更為財力所限，一時難於議及整理，今者和平實現，正宜作復興之計，若仍任其荒蕪，必至名勝之流連之所，遊人抱裹足不前之心，長此以往，實將影響杭市繁榮，市當局有鑒於此，認為整理西湖，不容稍緩，特擬具整理西湖計劃書，並編就全部工程概算，共計需費九萬九千二百元，期湖山景色，煥然一新，但前項工程需欵甚鉅，非市府財力所能舉辦，擬呈請省府轉呈行政院撥補半數，其餘半數，請浙區治安委員會在治安費項下撥助，俾竟全功云。

上海法租界上月份犯案統計

滬訊：上月份，因天寒增加困苦，及給予犯人罪行之利便，法租界內之犯案件，微有增加，以在新增加之案件中，強盜案件為最多，至於竊盜則大為減少，同時警務處之工作，亦因之加緊，至於拘捕次數之增加，即可想見，是月計發生殺人案四起，及殺人未遂兩起，其中僅有一起屬於政治性質，即法租界司法顧問兼律師杜格君，於是月十六日返家時，被人暗殺是也，其他三起殺人案，其動機僉屬金錢目的，第一起為寡居之老婦，被其女傭串通兇手殺害，嗣將其家中所有席捲而去，經數星期之查緝，卒將該女傭及兇手等拘捕，第二起係一綫莊老板在旅館，被其友人圖財害命，身受重傷，第三起係一強盜在劫搶未遂時，憤急開槍擊死店主，又有一華籍醫生被求診之人開槍擊死，兇手旋即被捕，經調查後係屬仇殺，此外尚有殺人未遂一起，係一持械強盜，遇捕房搜查隊搜查時，突向西探目羅比開槍，幸躲避得法，卒將該盜拘捕。上月份計發生綁票五起，及綁票未遂一起，第一起係發生於祁齊路，有一十六歲學生乘自由車上學時被五匪乘出租汽車綁去，第二起則發生於數日後，為一八歲小學生與其姊乘黃包車赴校時，在巨福路亦為乘出租汽車之匪徒所綁去，第三起為另一五齡之小孩，在霞飛路底被匪綁去，其家屬付贖欵八百元後，始向捕房報告，偵查結果，卒將綁匪三名捕獲，及索回贖欵。尚有兩起則為供職西人公寓內之一華人，及米店之夥計，但經捕房查得綫索後，即行釋放。上月份有持械強盜案四十四起，未遂案一起，共捕到二十一人，抄獲眞手槍五支，假手槍三支，其中十案卒得清理。毀竊案計有二十二起，越牆竊盜案十起，（上月有十九起）在此三十二起竊盜案中，曾獲到犯，得以清理七案。

安陸物資合作社
社務進展異常迅速
投資人數已達四百有餘

安陸訊：合作社自成立後，陳社長以此合作事業，必須大多人民共同來組織，才能使社務上得可進展，業務上才能夠發達，本着合作的旨趣，故召集各界人士入股，自經通告在外，而向該社投資者紛至沓來，商民尚居多數，查此一星期之內入股人數，已達四百有餘，足證投資踴躍情形，於此可知矣。

又訊：本縣合作社之成立，僅將匝月，而任務之進展，頗稱迅速，該社第一次所運回之貨物，即由本地各商爭相購辦，陳社長為謀社務急速進展起見，特派陳科長金菴，帶領職員數人，攜着鉅欵前赴漢口購辦貨物，現聞該社此次所辦各種貨品，皆是應時所需之日用品，業已運到本地，刻正準備貨欵購買云，惟前此兩次辦理貨物功成迅速，能敏捷，在最短期間，將大批貨物購辦完竣，實屬不易，僅就此點來推測，合作社業務的前途，必然得到長足的進展，同時而本地的商業，亦必然同樣的發達，吾人當拭目以待之。

廣州市財政局開征娛樂捐

廣州訊：市財政局為充裕市庫，特計劃開征特種娛樂捐花捐，（即麻雀捐）鮮魚介入市捐及廣告捐等四種，業已發出佈告，於本月二十五日開始征收。

遺失聲明

茲遺失漢陽縣政府警察總局第二十一號藍色警字圖章一枚，除呈請補發外特此登報聲明作廢　左志斌　啓

遺失聲明

茲遺失湘鄂贛臨時財政整理委員會發給第二三八號二等證章一枚，除呈請補發外特此聲明作廢　蔡燮亭　啓

招募鑛業技術家

本所招募熟諳錫，方鉛鑛，鋅，煤等各鑛業之華人多數，視其本人之能力而予以優厚之待遇，應募者務希迅速携本人履歷書駕臨本所面洽

漢口市中山路三八三號　武昌製煉廠漢口事務所

新生叢書之十一

「海與夢」出版

本書為劉漾然君之散文結集，業已出版，售價一角，本社及各大書店均有出售，欲購從速！

大楚報社發行課

天津盛錫福帽廠

SHENG HSI FOO HAT Co. TIENTSIN

漢口正街石碼頭發行所

總廠　天津

支店　上海　南京　濟南　北京　漢口

華德昌先生畢生大貢獻

立起沉痾靈驗無比之胃病特效藥又名

五分鐘　立止胃痛粉

無論何種烈性肝胃氣痛只要一服八口五分鐘內立刻止痛

無論十年八年老胃病能照單服用永保除根

南洋華德藥廠出品

一服入口立刻止痛

珠豆靛　痧痢藥水

漢口總經理　漢昌西藥行